

心を豊かにする図書館 をめざして

令和 6 年度

小平市立図書館事業概要

令和 7 年 9 月

小平市立図書館

はじめに

小平市立図書館では、第二次小平市教育振興基本計画に示された基本的施策を基に、毎年度「図書館事業計画」を策定して、蔵書管理、レファレンスサービス、児童サービス、ハンディキャップサービス、学校図書館との連携などを中心に各種事業を実施しております。

そして、「図書館事業計画」に基づいて実施した事業の活動実績についてまとめたものが、この「事業概要」です。この事業概要が、図書館の活動について広く市民の皆様にご理解いただき、図書館を利用する上で役立つ資料や記録として、さらに図書館と市民の皆様との連携・協力を推進するための資料となれればと考えております。

令和6年度は、地域の情報拠点としての図書館機能を強化するため、Wi-Fi環境の整備を進めました。中央図書館および仲町図書館では、既存の3G Wi-Fi環境を5G Wi-Fiへ更新し、花小金井図書館および小川西町図書館については新たに5G Wi-Fi環境を整備しました。また、令和7年度からの5年間を計画期間とした第5次小平市こども読書活動推進計画を策定しました。

広く国内の図書館を見渡すと、近隣市でも電子書籍の普及が急速に進んできております。電子書籍は利用できるコンテンツの数が少なく図書館が負担するコストも高額なことが導入市の状況からわかってきていますが、一方で、読み上げ機能があることや文字の拡大が可能であることなどから、視覚障がい者だけでなく様々な障がいのある方でも利用しやすく、読書バリアフリーの実現に資するものと考えられます。

小平市の図書館の電子サービスもすでにデジタルアーカイブなどがございしますが、どのようなサービスが小平市という地域の図書館に必要なのか、さらに研究を深めてまいります。

今後も開館以来の運営方針である「はいりやすく、親しみやすい図書館」「簡単な手続きで利用できる図書館」「資料のそろっている図書館」を基本に図書館運営を進めてまいります。

令和7年9月

小平市中央図書館長

目 次

| | |
|------------------------------------|----|
| はじめに | 1 |
| 目 次 | 2 |
| 図書館の概要 | |
| 1 小平市図書館の沿革..... | 8 |
| 2 図書館所在地..... | 9 |
| 3 施設概要..... | 10 |
| 4 開館日・時間..... | 11 |
| 事務機構等 | |
| 1 事務機構及び事務分掌..... | 13 |
| 2 当初予算概要 | 16 |
| 3 図書館協議会..... | 17 |
| 令和6年度 図書館事業計画 | |
| 1 基本方針..... | 20 |
| 2 推進事項..... | 20 |
| 3 実施事業..... | 21 |
| 事業報告 | |
| 1 蔵書管理..... | 26 |
| 2 図書資料等の収集 | 28 |
| 3 視聴覚資料..... | 29 |
| 4 地域資料・古文書..... | 30 |
| 5 複写サービス..... | 33 |
| 6 予約・リクエストサービス..... | 34 |
| 7 広域利用..... | 36 |
| 8 レファレンスサービス..... | 38 |
| 9 デジタルサービス..... | 40 |
| 10 講座・講演会・イベント..... | 42 |
| 11 展示..... | 46 |
| 12 児童サービス..... | 50 |
| 13 こども読書活動推進計画..... | 55 |
| 14 学校との連携促進..... | 55 |
| 15 ハンディキャップサービス（障がい者・高齢者サービス）..... | 58 |
| 16 図書館関係団体に対する援助・連携..... | 62 |
| 17 図書館ボランティア..... | 62 |
| 18 図書清掃..... | 63 |
| 19 施設の運営管理..... | 64 |
| 20 図書館施設の提供..... | 65 |
| 21 集会室（喜平図書館、上宿図書館）..... | 66 |
| 22 職員研修..... | 67 |

| | | |
|-----|----------------------|----|
| 2 3 | 広報活動..... | 68 |
| 2 4 | 図書館グッズ（ブランディング）..... | 68 |
| 2 5 | 公文書館機能..... | 68 |

各地区図書館の事業報告

| | | |
|---|--------------|----|
| 1 | 仲町図書館..... | 70 |
| 2 | 花小金井図書館..... | 72 |
| 3 | 小川西町図書館..... | 74 |
| 4 | 喜平図書館..... | 76 |
| 5 | 上宿図書館..... | 78 |
| 6 | 津田図書館..... | 80 |
| 7 | 大沼図書館..... | 83 |

参考資料

| | | |
|------|---|-----|
| 資料 1 | 2023（令和5）・2024（令和6） 小平市図書館協議会 提言『変化する図書館』..... | 87 |
| 資料 2 | 令和6年度小平市立図書館事業統計..... | 99 |
| 資料 3 | 小平市子ども文庫連絡協議会令和6年度事業報告..... | 137 |

表

| | | |
|--------|--------------------------------------|----|
| 【表 1】 | 小平市内の図書館の沿革..... | 8 |
| 【表 2】 | 小平市内の図書館所在地..... | 9 |
| 【表 3】 | 小平市立図書館施設概要..... | 10 |
| 【表 4】 | 開館時間と休館日..... | 11 |
| 【表 5】 | 臨時休館日数と期間..... | 11 |
| 【表 6】 | 図書館事務分掌..... | 14 |
| 【表 7】 | 小平市立図書館予算概要..... | 16 |
| 【表 8】 | 資料等補修・修理件数（中央図書館）..... | 26 |
| 【表 9】 | 除籍件数..... | 27 |
| 【表 10】 | 雑誌タイトル数..... | 28 |
| 【表 11】 | 視聴覚資料の内訳..... | 29 |
| 【表 12】 | 所蔵資料数（地域資料等）..... | 30 |
| 【表 13】 | 地域資料の所蔵資料数..... | 30 |
| 【表 14】 | 地域資料分類別受入資料数..... | 30 |
| 【表 15】 | 複写サービスの枚数..... | 34 |
| 【表 16】 | リクエスト件数の推移..... | 34 |
| 【表 17】 | 相互貸借の実績..... | 35 |
| 【表 18】 | 図書館相互利用協定締結市..... | 36 |
| 【表 19】 | 小平市立図書館での協定他市民の新規登録者数及び貸出資料数..... | 36 |
| 【表 20】 | 協定他市図書館での小平市民の新規登録者数及び貸出資料数..... | 36 |
| 【表 21】 | レファレンス統計の推移..... | 38 |
| 【表 22】 | レファレンス記録票件数の推移（記録票に記入された事例件数）..... | 38 |
| 【表 23】 | インターネット開放端末及びオンラインデータベース利用件数の推移..... | 40 |

| | |
|--|-------|
| 【表24】講座・講演会等の内容..... | 42 |
| 【表25】展示会の内容（2階展示ギャラリー）..... | 46 |
| 【表26】社会展示（1階書架内）..... | 46 |
| 【表27】一般書のテーマ展示（1階展示コーナー）..... | 47 |
| 【表28】児童書のテーマ展示（1階児童展示コーナー）..... | 47 |
| 【表29】ティーンズ向けテーマ展示（1階ティーンズコーナー）..... | 48 |
| 【表30】多文化コーナー展示..... | 48 |
| 【表31】風除室展示（1階風除室）..... | 49 |
| 【表32】「絵本のへや」の開催回数と参加人数..... | 50 |
| 【表33】「おはなし会」の開催回数と参加人数..... | 51 |
| 【表34】「よるのおはなし会」の参加人数..... | 51 |
| 【表35】「スペシャルおはなし会」の参加人数..... | 52 |
| 【表36】図書館見学等の受入実績..... | 55 |
| 【表37】小・中学校への調べ学習用図書（特別団体貸出）の貸出数..... | 56 |
| 【表38】職場体験等の受入実績..... | 57 |
| 【表39】大活字本、CD、デージー（DAISY）図書の購入数の推移..... | 58 |
| 【表40】ハンディキャップサービス登録者数・利用者数の推移..... | 59 |
| 【表41】録音図書等の貸出数の推移（タイトル数）..... | 59 |
| 【表42】視覚障がい者への録音資料等の郵送による貸出数の推移..... | 59 |
| 【表43】身体障がい者への郵送による図書貸出数の推移..... | 59 |
| 【表44】布の絵本・布の遊具の貸出数の推移..... | 60・74 |
| 【表45】宅配貸出件数の推移..... | 61 |
| 【表46】小平市子ども文庫連絡協議会と小平市の共催講演会・展示..... | 62 |
| 【表47】図書館ボランティア活動実績..... | 63 |
| 【表48】図書清掃（消毒）の実施状況..... | 63 |
| 【表49】太陽光発電設備の発電量..... | 64 |
| 【表50】トイレ洋式化実施状況..... | 64 |
| 【表51】中央図書館施設利用実績..... | 65 |
| 【表52】集会室貸出件数..... | 66 |
| 【表53】喜平図書館集会室使用料金..... | 66 |
| 【表54】上宿図書館集会室使用料金..... | 66 |
| 【表55】喜平図書館・上宿図書館の集会室利用状況..... | 66 |
| 【表56】職員研修の内容..... | 67 |
| 【表57】仲町図書館児童展示テーマ..... | 70 |
| 【表58】仲町図書館一般書年間展示テーマ..... | 71 |
| 【表59】花小金井図書館のワーク展示..... | 72 |
| 【表60】花小金井図書館の児童展示..... | 72 |
| 【表61】花小金井図書館の一般展示..... | 73 |
| 【表62】小川西町図書館の布の絵本・布の遊具利用数の推移..... | 74 |
| 【表63】小川西町図書館の年間展示テーマ..... | 75 |
| 【表64】小学校教科書の所蔵数..... | 76 |
| 【表65】中学校教科書の所蔵数..... | 76 |
| 【表66】喜平図書館の幼児コーナーの年間展示テーマ..... | 77 |

| | |
|----------------------------------|----|
| 【表 6 7】喜平図書館の一般書の年間展示テーマ..... | 77 |
| 【表 6 8】上宿図書館の年間展示テーマ..... | 79 |
| 【表 6 9】ポスター等収集実績一覧..... | 80 |
| 【表 7 0】津田図書館の児童コーナーの年間展示テーマ..... | 81 |
| 【表 7 1】津田図書館の一般書の年間展示テーマ..... | 82 |
| 【表 7 2】追悼展示..... | 82 |
| 【表 7 3】特別展示..... | 82 |
| 【表 7 4】大沼図書館の児童コーナーの年間展示テーマ..... | 83 |
| 【表 7 5】大沼図書館の一般書の年間展示テーマ..... | 84 |

図

| | |
|------------------------------|----|
| 【図 1】小平市内の図書館配置図..... | 9 |
| 【図 2】図書館事務機構..... | 13 |
| 【図 3】除籍資料・寄贈図書のリサイクルの流れ..... | 27 |
| 【図 4】蔵書数・貸出数の推移..... | 28 |
| 【図 5】リクエスト件数の推移（3 か年）..... | 34 |

図 書 館 の 概 要

1 小平市図書館の沿革

【表1】 小平市内の図書館の沿革

| 年 | 沿 革 |
|---------|--|
| 昭和 28 年 | 4 月 都立立川図書館(当時)の移動図書館「むらさき号」が北多摩郡の各市町村で貸出を開始。小平町では3か所で2,599冊を貸出 |
| 昭和 33 年 | 「むらさき号」小平町内8か所で6,980冊を貸出 |
| 昭和 36 年 | 「むらさき号」小平町内11か所で18,614冊を貸出 |
| 昭和 37 年 | 10 月 市制施行 |
| 昭和 39 年 | 5 月 中央公民館内に図書室が開室(仲町 521 番地) |
| 昭和 43 年 | 4 月 公民館 2 号館に公民館青年の図書室開設 |
| 昭和 47 年 | 4 月 福祉会館 2 階に図書室開設 |
| 昭和 48 年 | 7 月 社会教育委員の会議が図書館開設の答申 10 月 小平市長期総合計画実施計画(昭和 49 年～51 年)に図書館建設を盛り込む |
| 昭和 49 年 | 4 月 教育委員会社会教育課内に図書館準備室開室 8 月 仲町 145 番地(中央公民館 3 号館跡地・現仲町図書館)に小平市図書館着工 10 月 萩山公園管理事務所に図書館準備室移転 蔵書の整理と電算化の検討開始 |
| 昭和 50 年 | 5 月 小平市図書館開館(現在の仲町図書館の位置) 7 月 地区公民館図書室を閉室し、小川公民館内に小川分室、花小金井北公民館内に花小金井北分室を開室 |
| 昭和 51 年 | 5 月 小川上地区公民館(現・上宿公民館)内に小川上分室を開室 |
| 昭和 53 年 | 4 月 上水南地区公民館(現・上水南公民館)内に上水南分室を開室 |
| 昭和 54 年 | 4 月 花小金井図書館が開館(花小金井 1 丁目 3・29) 12 月「むらさき号」北多摩地域での活動終了 |
| 昭和 55 年 | 7 月 小川西町図書館開館 |
| 昭和 56 年 | 6 月 喜平図書館開館 |
| 昭和 57 年 | 5 月 上宿公民館内の小川上分室を閉室 6 月 上宿図書館開館 |
| 昭和 60 年 | 7 月 小平市図書館を仲町図書館に改名 中央図書館開館(旧市庁舎 第 2・3 庁舎跡地に建設) |
| 昭和 62 年 | 7 月 津田図書館開館 |
| 平成 3 年 | 10 月 北多摩六市の図書館の相互利用開始 |
| 平成 8 年 | 12 月 公民館移転に伴う小川分室移転開室 |
| 平成 13 年 | 1 月 大沼図書館開館 |
| 平成 18 年 | 5 月 花小金井図書館移転開館 |
| 平成 23 年 | 3/19-4/1 東日本大震災に伴う計画停電等により休館 |
| 平成 25 年 | 11 月 国分寺市の図書館と相互利用開始 |
| 平成 27 年 | 3 月 仲町図書館(なかまちテラス)移転開館 |
| 平成 31 年 | 2 月 立川市の図書館と相互利用開始 |
| 令和 2 年 | 3/2-6/8 新型コロナウイルス感染症の影響により臨時休館 |
| 令和 3 年 | 4/28-5/31 新型コロナウイルス感染症の影響により臨時休館 |
| 令和 5 年 | 5 月 小金井市及び東大和市の図書館と相互利用開始 |

2 図書館所在地

小平市内には8館3分室の図書館・分室があります。

【図1】 小平市内の図書館配置図（8館・3分室）



電子地形図（国土地理院）を加工して作成

【表2】 小平市内の図書館所在地

| 図書館名 | 開館日 | 所在地 | 電話番号 |
|------------------------|----------------------------------|----------------------------|--------------|
| 中央図書館 | 昭和60年7月2日 | 〒187-0032 小川町2丁目1325番地 | 042-345-1246 |
| 仲町図書館 (なかまちテラス) | 昭和50年5月18日 平成27年3月14日リニューアル | 〒187-0042 仲町145番地 | 042-344-7151 |
| 花小金井図書館 | 昭和54年4月1日 平成18年5月8日移転、リニューアル | 〒187-0002 花小金井1丁目8番1号 | 042-467-1215 |
| 小川西町図書館 | 昭和55年7月1日 | 〒187-0035 小川西町4丁目10番13号 | 042-343-1200 |
| 喜平図書館 | 昭和56年6月27日 | 〒187-0044 喜平町3丁目3番18号 | 042-325-1300 |
| 上宿図書館 | 昭和57年6月26日 | 〒187-0032 小川町1丁目345番地 | 042-344-3360 |
| 津田図書館 | 昭和62年7月4日 | 〒187-0025 津田町3丁目11番1号 | 042-341-1245 |
| 大沼図書館 | 平成13年1月9日 | 〒187-0001 大沼町7丁目1番17号 | 042-342-2001 |
| 花小金井北分室 (花小金井北公民館内) | 昭和50年7月22日 | 〒187-0002 花小金井5丁目41番3号 | 042-463-8377 |
| 小川分室 (小川公民館内) | 昭和50年7月22日 平成8年12月1日移転、リニューアル | 〒187-0032 小川町1丁目1012番地 | 042-345-3877 |
| 上水南分室 (上水南公民館内) | 昭和53年4月28日 | 〒187-0021 上水南町1丁目27番1号 | 042-325-4151 |

3 施設概要

【表3】 小平市立図書館施設概要

(単位：㎡)

| 項 目 | | 中央図書館 | 仲町図書館 | 花小金井 図書館 (東部市民 センター) | 小川西町 図書館 (西部市民 センター) | 喜平図書館 | 上宿図書館 | 津田 図書館・ 公民館 | 大沼 図書館・ 公民館 |
|-----------------------|------------------|------------|----------------------------|-------------------------------|-------------------------------|-----------|---------|-------------------|-------------------|
| 開館年月 | | S60.7 | S50.5 H27.3 (リニューアル) | S54.4 H18.5 (移転、リニューアル) | S55.7 | S56.6 | S57.6 | S62.7 | H13.1 |
| 床 面 積 | 延床面積 | 4,703.555 | 1,453.270 | 1,661.720 | 1,971.218 | 1,156.450 | 932.240 | 1,299.950 | 1,422.140 |
| | 地階 | 968.184 | 597.840 | - | - | - | - | - | - |
| | 1 階 | 1,582.684 | 349.910 | 762.150 | 1,056.290 | 610.200 | 465.400 | 1,299.950 | 1,422.140 |
| | 2 階 | 1,042.275 | 283.610 | 630.970 | 914.928 | 546.250 | 466.840 | - | - |
| | 3 階 | 1,018.907 | 221.910 | 268.600 | - | - | - | - | - |
| 開 架 施 設 | 延開架面積 | 1,543.984 | 327.460 | 479.495 | 543.091 | 506.650 | 388.330 | 409.740 | 434.340 |
| | 一般開架室 | 1,301.250 | 327.460 | 479.495 | 543.091 | 506.650 | 388.330 | 409.740 | 434.340 |
| | 参考室 | 242.734 | - | - | - | - | - | - | - |
| | 児童室 | - | - | - | - | - | - | - | - |
| お話室 | | 37.429 | 17.108 | 43.200 | 37.194 | 37.038 | 30.880 | 28.300 | 48.220 |
| 閉 架 | 閉架書庫 | 406.324 | 47.470 | 61.020 | 50.812 | 49.720 | 62.260 | 37.120 | 65.470 |
| | 古文書庫等 | 142.319 | - | - | - | - | - | - | - |
| 事 務 用 施 設 | 事務室 | 203.372 | 65.600 | 99.000 | 78.031 | 65.930 | 72.120 | 51.860 | 89.480 |
| | 会議室 | 66.591 | - | - | - | - | - | - | - |
| | 作業室 | 71.381 | - | - | - | 19.290 | - | - | - |
| | 職員休憩室 | 70.037 | 7.260 | 19.350 | 36.618 | 36.925 | 34.050 | 24.700 | - |
| | 応接室 | 22.678 | - | - | - | (約5.63) | 8.400 | 11.520 | - |
| | 更衣室 | 23.963 | 6.960 | - | 2.860 | (約1.72) | 1.640 | - | - |
| | 倉庫 | 116.452 | 46.620 | 12.000 | - | 28.425 | 17.650 | - | 9.260 |
| 共 用 施 設 | 玄関 | 36.761 | - | 29.410 | 25.497 | 26.748 | 14.840 | - | 29.810 |
| | 便所 | 116.925 | 57.080 | 49.590 | 30.511 | 57.477 | 62.560 | - | 37.680 |
| | エレベーター、 階段、廊下 | 426.494 | 251.100 | 117.310 | 119.808 | 147.810 | 109.300 | - | - |
| 管 理 施 設 | 機械室 | 439.317 | 45.380 | 17.680 | 16.838 | 9.084 | 8.000 | 24.320 | - |
| | 警備員室 | - | - | - | - | 3.000 | 3.200 | - | - |
| | 委託員控室 | 14.772 | 7.220 | 11.400 | - | 9.648 | 5.440 | - | 14.870 |
| 集会室 | | - | - | - | - | 150.090 | 101.000 | - | - |
| その他 | | 964.756 | 467.610 | 1.520 | 53.628 | 8.600 | 12.570 | 16.330 | 108.350 |
| 図書館専有 床面積 | | 4,703.555 | 440.530 | 899.560 | 994.888 | 1,006.360 | 831.240 | 603.890 | 646.770 |
| 図書館専有 面積総合計 | | 10,126.793 | | | | | | | |

4 開館日・時間

【表4】 開館時間と休館日

| 館名 | | 中央 図書館 | 仲町 図書館 | 花小金井 図書館 | 小川西町 図書館 | 喜平 図書館 | 上宿 図書館 | 津田 図書館 | 大沼 図書館 | 分室 |
|------|-----|--|----------------|-----------------|-----------------|-----------------|-----------------|-----------------|-----------------|-----------------|
| 開館時間 | 月曜日 | 10:00 -19:00 | 9:00 -17:00 | 10:00 -17:00 | 10:00 -17:00 | 10:00 -17:00 | 10:00 -17:00 | 10:00 -17:00 | 10:00 -17:00 | 休室日 |
| | 火曜日 | 10:00 -19:00 | 9:00 -20:00 | 10:00 -20:00 | 10:00 -20:00 | 10:00 -19:00 | 10:00 -19:00 | 10:00 -19:00 | 10:00 -19:00 | 12:30 -16:30 |
| | 水曜日 | 10:00 -19:00 | 9:00 -20:00 | 10:00 -20:00 | 10:00 -20:00 | 10:00 -19:00 | 10:00 -19:00 | 10:00 -19:00 | 10:00 -19:00 | 12:30 -16:30 |
| | 木曜日 | 10:00 -19:00 | 9:00 -17:00 | 10:00 -17:00 | 10:00 -17:00 | 10:00 -17:00 | 10:00 -17:00 | 10:00 -17:00 | 10:00 -17:00 | 12:30 -16:30 |
| | 金曜日 | 休館・休室日 | | | | | | | | |
| | 土曜日 | 10:00 -17:00 | 9:00 -17:00 | 10:00 -17:00 | 10:00 -17:00 | 10:00 -17:00 | 10:00 -17:00 | 10:00 -17:00 | 10:00 -17:00 | 12:30 -16:30 |
| | 日曜日 | 10:00 -17:00 | 9:00 -17:00 | 10:00 -17:00 | 10:00 -17:00 | 10:00 -17:00 | 10:00 -17:00 | 10:00 -17:00 | 10:00 -17:00 | 12:30 -16:30 |
| | 祝日 | 10:00 -17:00 | 9:00 -17:00 | 10:00 -17:00 | 10:00 -17:00 | 10:00 -17:00 | 10:00 -17:00 | 10:00 -17:00 | 10:00 -17:00 | 休室日 |
| 休館日 | 休館日 | 中央・地区館 金曜日、第3木曜日（注：祝休日の場合は開館）、12/28-1/4、特別整理期間 | | | | | | | | |
| | 休室日 | 分室 月曜日 金曜日、祝休日（注：日曜日の場合は開室）、12/28-1/4、特別整理期間 | | | | | | | | |

【表5】 臨時休館日数と期間（令和6年度）

| 館名 | 資料の点検・整理に伴う休館 （特別整理期間） | | 施設改修や災害等に伴う休館 | | | 合計臨時 休館日数 |
|---------|---------------------------|-------------|---------------|-------------------|----------------|--------------|
| 中央図書館 | 3日 | 6月17日～6月19日 | | | | 3日 |
| 仲町図書館 | 1日 | 6月19日 | | | | 1日 |
| 花小金井図書館 | 3日 | 6月11日～6月13日 | | | | 3日 |
| 小川西町図書館 | 3日 | 6月11日～6月13日 | | | | 3日 |
| 喜平図書館 | 3日 | 6月11日～6月13日 | | | | 3日 |
| 上宿図書館 | 3日 | 6月25日～6月27日 | | | | 3日 |
| 津田図書館 | 3日 | 6月25日～6月27日 | 10日 | 2月12日～2月24日 | 開架室空調機更新 工事 | 13日 |
| 大沼図書館 | 3日 | 6月25日～6月27日 | 12日 | 12月12日 ～12月26日 | 空調機器入替 | 15日 |
| 花小金井北分室 | 3日 | 6月18日～6月20日 | | | | 3日 |
| 小川分室 | 3日 | 6月18日～6月20日 | | | | 3日 |
| 上水南分室 | 3日 | 6月18日～6月20日 | | | | 3日 |

本表の臨時休館日数には通常の休館日の日数は含まない

事 務 機 構 等

1 事務機構及び事務分掌（令和6年4月1日）

【図2】 図書館事務機構

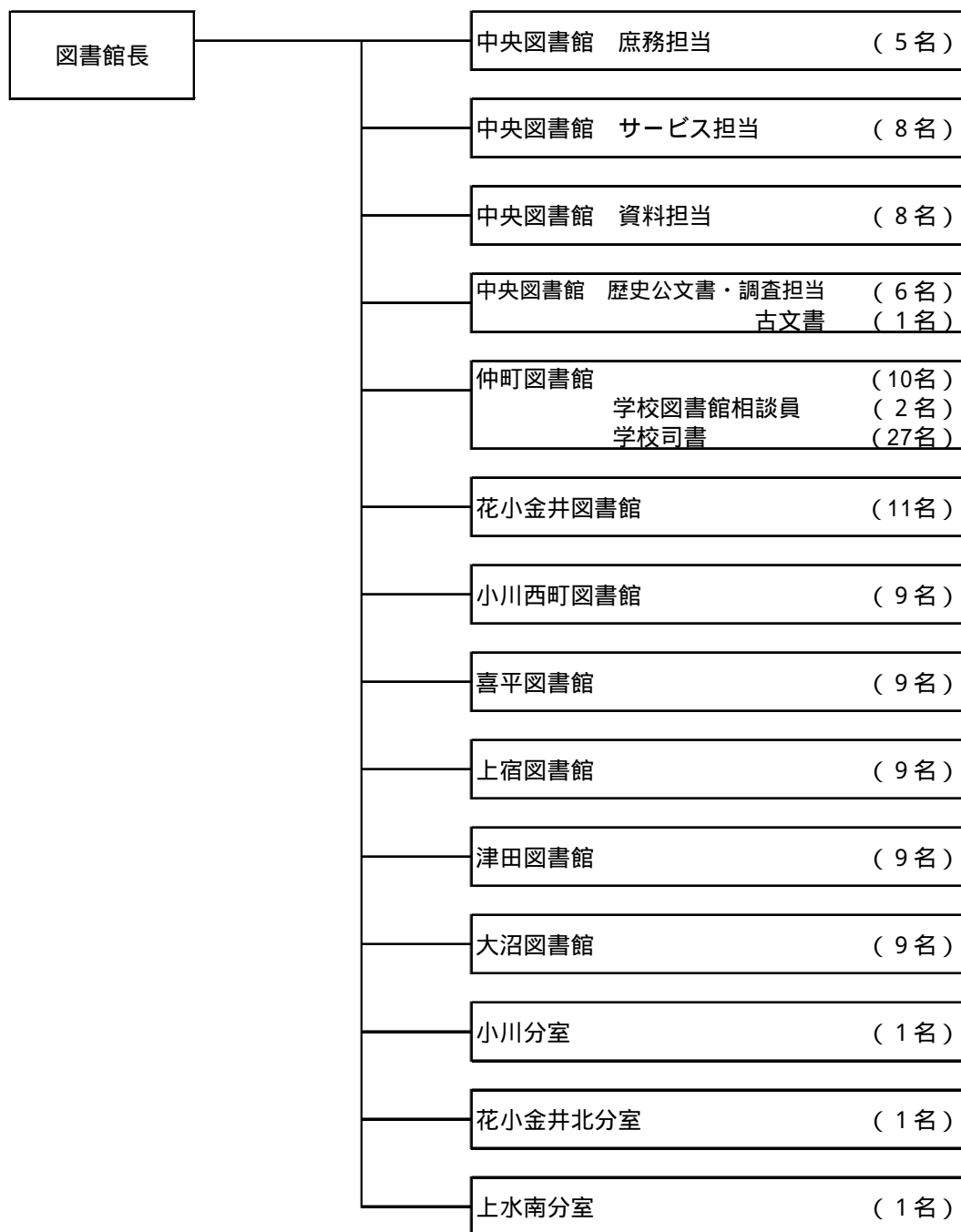

()内は、再任用職員及び会計年度任用職員（専門職）を含む職員定数。

【表6】 図書館事務分掌

| | |
|-------------------------|---|
| 中央図書館 庶務担当 | <ul style="list-style-type: none"> ○ 図書館の総合調整に関すること。 図書館の総合計画の企画・立案及び調整に関すること。 図書館協議会に関すること。 図書館情報システムの維持管理及び運用に関すること。 図書館サービスの利用統計及び調査に関すること。 図書館のPR及び広報に関すること。 図書館職員の研修に関すること。 公印の管守に関すること。 広域利用の調整に関すること。 図書館実習生等の受入に関すること。 施設、設備及び備品の維持管理に関すること。 予算、決算、契約及び経理に関すること。 館内の文書及び物品の管理に関すること。 各担当及び地区図書館の連絡調整に関すること。 その他、館内他担当及び地区図書館に属さないこと。 |
| 中央図書館 サービス担当 | <ul style="list-style-type: none"> ○ 総合カウンターのサービス及び運営に関すること。 図書館資料の利用及び貸出に関すること。 利用者登録に関すること。 図書館資料の相互貸借及びリクエストに関すること。 児童サービスに関すること。 ハンディキャップサービスに関すること。 図書館行事（講座、講演会、おはなし会、展示会等）の開催に関すること。 分室の運営に関すること。 関係機関との連絡及び調整に関すること。 市内の学校及び子ども文庫との連携に関すること。 図書館ボランティアに関すること。 こども読書活動の推進に関すること。 その他、館内他担当及び地区図書館に属さない図書館サービスに関すること。 |
| 中央図書館 資料担当 | <ul style="list-style-type: none"> ○ 蔵書計画に関すること。 図書館資料の発注及び受入並びに参考資料及び地域資料を除く図書館資料の選定、収集及び整理に関すること。 図書館資料の維持管理、補修、除籍、廃棄及びリサイクルに関すること。 図書館資料の受贈及び受託に関すること。 開架及び閉架書庫の資料管理に関すること。 図書館ボランティアに関すること。 |
| 中央図書館 歴史公文書・ 調査担当 | <ul style="list-style-type: none"> ○ 歴史公文書に関すること。 特定歴史公文書の収集、整理及び保存に関すること。 特定歴史公文書の利用請求に関すること。 ○ 参考室カウンターのサービス及び運営に関すること。 参考調査及び読書相談に関すること。 参考資料及び地域資料の選定、収集及び整理に関すること。 参考資料及び地域資料の維持管理、補修、除籍及び廃棄に関すること。 特別文庫に関すること。 古文書及び古書の受贈及び受託に関すること。 古文書及び古書の整理、調査、出版、展示等に関すること。 市史編さんの資料管理に関すること。 図書館ボランティアに関すること。 |

| | |
|-------|--|
| 地区図書館 | <p>○ 図書館資料の利用及び貸出に関すること。</p> <p>図書館資料の購入に係る資料作成に関すること。</p> <p>図書館資料の選定、収集、整理及び保存に関すること。</p> <p>図書館資料の廃棄に係る資料作成に関すること。</p> <p>図書館資料の相互貸借に関すること。</p> <p>地域資料に関すること。</p> <p>読書会、講演会、お話し会、鑑賞会、資料展示会、その他集会に関すること。</p> <p>読書相談及び参考調査に関すること。</p> <p>図書及び書架の整備に関すること。</p> <p>調査、統計及び広報に関すること。</p> <p>施設、設備及び備品の維持管理に関すること。</p> <p>地区図書館内の文書及び物品管理に関すること。</p> <p>集会室の貸出に関すること。（喜平図書館、上宿図書館）</p> <p>学校図書館との連携推進に関すること。</p> <p>仲町公民館の受付事務並びに学級及び講座の事務に関すること。（仲町図書館）</p> |
|-------|--|

2 当初予算概要

【表 7】 小平市立図書館予算概要

(単位：千円)

| 事業名 | | 令和 6 年度 | 令和 5 年度 | 増 減 |
|--------|--------------------|-----------|---------|---------|
| 図書館費合計 | | 1,054,802 | 914,231 | 140,571 |
| 図書館人件費 | | 366,261 | 373,561 | 7,300 |
| 中央 | 中央図書館運営管理事業 | 145,393 | 131,556 | 13,837 |
| | 図書館情報総合管理システム運営事業 | 19,485 | 29,109 | 9,624 |
| | 古文書の収集・整理・保存事業 | 8,891 | 4,655 | 4,236 |
| | 地域資料の収集・整理・保存事業 | 867 | 724 | 143 |
| | 視聴覚事業 | 226 | 214 | 12 |
| | 図書資料の収集事業 | 50,890 | 49,330 | 1,560 |
| | 地域資料・情報の充実と情報発信事業 | 751 | 716 | 35 |
| | レファレンス機能の充実事業 | 5,469 | 4,202 | 1,267 |
| | 特定歴史公文書の収集・整理・保存事業 | 1,383 | 2,490 | 1,107 |
| | 合 計 | 233,355 | 222,996 | 10,359 |
| 仲町 | 仲町図書館運営管理事業 | 26,348 | 22,774 | 3,574 |
| | 仲町図書館・公民館施設管理事業 | 30,731 | 29,541 | 1,190 |
| | 学校図書館との連携推進事業 | 29,145 | 20,627 | 8,518 |
| | 合 計 | 86,224 | 72,942 | 13,282 |
| 花小金井 | 東部市民センター施設管理事業 | 56,495 | 52,529 | 3,966 |
| | 花小金井図書館運営管理事業 | 21,495 | 16,885 | 4,610 |
| | 合 計 | 77,990 | 69,414 | 8,576 |
| 小川西町 | 西部市民センター施設管理事業 | 24,922 | 28,606 | 3,684 |
| | 小川西町図書館運営管理事業 | 16,257 | 13,840 | 2,417 |
| | ハンディキャップサービス事業 | 1,109 | 1,033 | 76 |
| | 合 計 | 42,288 | 43,479 | 1,191 |
| 喜平 | 喜平図書館運営管理事業 | 62,728 | 34,254 | 28,474 |
| | 郷土写真資料の収集・整理・保存事業 | 206 | 199 | 7 |
| | 合 計 | 62,934 | 34,453 | 28,481 |
| 上宿 | 上宿図書館運営管理事業 | 44,106 | 24,506 | 19,600 |
| 津田 | 津田図書館・公民館施設管理事業 | 34,149 | 19,373 | 14,776 |
| | 津田図書館運営管理事業 | 16,874 | 15,712 | 1,162 |
| | 合 計 | 51,023 | 35,085 | 15,938 |
| 大沼 | 大沼図書館・公民館施設管理事業 | 72,745 | 21,189 | 51,556 |
| | 大沼図書館運営管理事業 | 17,876 | 16,606 | 1,270 |
| | 合 計 | 90,621 | 37,795 | 52,826 |
| 事業費合計 | | 688,541 | 540,670 | 147,871 |

3 図書館協議会

図書館協議会は、図書館の運営に関し、館長の諮問に応ずるとともに、図書館の行う図書館奉仕について、館長に対し意見を述べる機関として、図書館法第14条第1項の規定により小平市立図書館条例第9条に設置を定めている諮問機関です。協議会委員は、学校教育及び社会教育の関係者、家庭教育の向上に資する活動を行う者並びに学識経験のある者のうちから小平市教育委員会が任命する15人以内の委員から構成され、任期は2年間です。令和6年度の協議会は6回開催されました。

(1) 関係法令（設置根拠等）

- ・ 図書館法（第14条第1項）
- ・ 小平市立図書館条例（第9条）
- ・ 小平市立図書館条例施行規則（第13条、第14条）

(2) 会議

| | 開催日 | 審議案件等 |
|-----|-------------------|---|
| 第1回 | 令和6年 5月23日（木） | 報告事項 令和6年度図書館協議会開催日程について 令和6年度小平市立図書館事業計画について 図書館運営状況について 小平市立図書館の臨時休館について 令和5年度「市長への手紙・図書館への意見等」集計結果について 令和5年度 月別館別貸出資料数等について ○ 「第5次小平市こども読書活動推進計画」に関するアンケートの集計結果（速報）について |
| 第2回 | 令和6年 7月16日（火） | 報告事項 ○ 小川駅西口新公共施設等に関する条例等のイメージについて 図書館運営状況について ○ 第5次小平市こども読書活動推進計画（案）の報告・検討について 令和5年度小平市立図書館事業統計について 市議会6月定例会について |
| 第3回 | 令和6年 9月24日（火） | 報告事項 図書館運営状況について ○ 第4次子ども読書活動推進計画 令和5年度進捗状況について 小平市立図書館における公衆無線LANサービスについて 市議会9月定例会について |
| 第4回 | 令和6年 11月12日（火） | 報告事項 ○ 小平市総合教育会議について 大沼図書館の臨時休館について ○ 第5次小平市こども読書活動推進計画（素案）について 図書館運営状況について 令和5年度決算特別委員会について |
| 第5回 | 令和7年 1月23日（木） | 報告事項 ○ 津田図書館の臨時休館について 図書館運営状況について 市議会12月定例会について |

| | 開催日 | 審議案件等 |
|-----|------------------|--|
| 第6回 | 令和7年 3月18日(火) | 報告事項 ○ 小川駅西口複合施設の指定管理に係る仕様書等内容のイメージについて 図書館運営状況について ○ 第5次小平市こども読書活動推進計画について 市議会3月定例会について 協議事項 令和7年度小平市立図書館事業計画(案)について 令和7年度小平市図書館協議会日程(案)について |

(3) 図書館協議会委員(任期: 令和5年4月1日~令和7年3月31日)

会長 〇副会長

(令和6年4月1日)

| 学校教育の関係者 | 社会教育の関係者 | 家庭教育の向上に資する 活動を行う者 | 学識経験者 |
|----------------|-----------------------------------|-----------------------|--------------------------|
| 神子 知浩 栗林 昭彦 | 石井 彩 伊藤 規子 海老名 直子 溝口 かおり | 菅野 博美 | 丹治 正弘 岡本 由起子 落合 美代 |

(敬称略・順不同)

令和 6 年度 図書館事業計画

1 基本方針

小平市立図書館は「図書館法」、「図書館の設置及び運営上の望ましい基準」等の関係法令等を踏まえるとともに、市が策定した令和3年度から令和14年度までの12年間の計画期間とする「小平市第四次長期総合計画基本構想」の実現に向けた取組を推進していきます。

具体的な施策については、4年ごとの中期的な視点における方向性や主要な施策等を示す「中期実行プラン」、小平市の教育の方向とそのための施策を明らかにした「第二次小平市教育振興基本計画」及び「第4次小平市子ども読書活動推進計画」に沿って事業を展開してまいります。

1 中期実行プラン（令和3年度～令和6年度）

資料の充実を図り、情報拠点機能の強化や子ども読書活動推進など図書館サービスの充実を推進するとともに、歴史的な資料を含めた多様な地域資料を総合的に管理・提供する体制を整備していきます。

2 第二次小平市教育振興基本計画（令和5年度～令和14年度）

教育目標である「自分を認め 他者を認め 一人ひとりのこどもの良さや可能性を最大限に引き出します【自立】」「学校・家庭・地域がつながり 持続可能な教育環境をつくります【共生】」「一生涯にわたって学び受け継がれる小平の教育の好循環をつくります【貢献】」を達成するために、図書館は地域の情報拠点としての機能を強化するとともに、学校図書館との連携を図り子ども読書活動を推進していきます。

2 推進事項

1 図書館資料の充実

市民が求めている資料や情報を確実に提供するため、資料・情報の充実や市民が必要な情報を入手できる環境の整備に努めます。

2 歴史的資料・公文書の管理・提供

図書館における地域資料収集の蓄積を生かして、歴史的な資料や行政資料等が有効に活用されるよう、保存・管理し、閲覧等の利用に供していきます。

3 レファレンス機能の充実

資料等のデジタル化を促進し、情報発信機能をさらに拡充するほか、ニーズの多様化、高度化に伴い利用者が求めている資料や情報を的確に提供するための取組を進めます。

4 こども読書活動の推進

こどもが豊かな感性や想像力を身に付け、人生をより深く生きるために、本とふれあう環境を整え、自主的な読書活動につなげます。

また、第4次小平市子ども読書活動推進計画の最終年度として、目標の達成に努めました。また、第5次計画の取組等について検討し、年度末までに計画を策定しました。

5 学校図書館支援の充実

学校図書館の蔵書の充実、学校図書館相談員と学校司書の配置、調べ学習用図書を貸出する配送便等により、学校図書館が学校教育活動にさらに活用されるよう支援します。

6 誰もが利用しやすい図書館の運営

子どもやその保護者、高齢者、障がい者等、誰もが使いやすい図書館サービスを実施します。

7 施設の適切な維持管理

施設のメンテナンスを適切に行い、利用者の方が安心して使える図書館とします。

3 実施事業

主な事業を推進するとともに、図書館がより豊かで質の高いサービスを提供できるよう情報技術の積極的な活用を図ります。

また、社会情勢の変化によって生じている広汎で多様化するニーズに応えるため、市の関係部署との連携や関係する団体との協働を進め、開館以来の方針である「はいいやすく、親しみやすい図書館」「簡単な手続きで利用できる図書館」「資料のそろっている図書館」に沿って運営していきます。

実施する具体的な事業は、以下のとおりです。

1 図書館資料の充実

(1) 図書資料等の収集・整理・保存

市民の生涯学習の多様化による資料要求に応えるために、魅力のある資料を揃えた、充実した図書館を目指し、中央図書館、地区図書館、分室が効率的に図書館資料等の収集を行います。また、資料の除籍・リサイクル・廃棄を行い、利用者にとって使いやすい書架づくりに努めます。

(2) 視聴覚資料の収集・整理・保存

多様な資料要求に応えるために、視聴覚資料を収集・整理し、中央図書館及び地区図書館でCDとカセットテープの貸出を行います。

また、中央図書館では視聴覚資料の館内視聴を行います。（カセットテープの視聴は機器の故障のため令和6年9月30日をもって館内視聴のサービスを終了）

(3) リクエストサービス

利用者の多様な資料要求に対し、未所蔵図書の購入や相互貸借等により、資料・情報の提供に努めます。

2 歴史的資料・公文書の管理・提供

(1) 地域資料の収集・整理・保存

市民の郷土理解を深めるために、地域に関する資料及び古文書の収集、整理、記録及び保存を行います。令和6年度は、東京都指定有形文化財の小川家文書と小平市指定有形文化財の當麻家文書の修復を行います。

(2) 特定歴史公文書の管理・提供

図書館における地域資料収集の蓄積を活かし、地域の資料として重要な歴史公文書を適切に保存・管理し、閲覧等の利用に供していきます。

3 レファレンス機能の充実

(1) レファレンスサービス

利用者の資料相談に対応するために、各種辞典、事典、目録、索引、年鑑、統計書、法規類集及び文献

等を整備し、サービスの充実を図ります。

インターネット開放端末の運用

オンラインデータベースの提供（中央図書館、仲町図書館）

公衆無線LAN（Wi-Fi）サービスの提供（中央図書館、仲町図書館、喜平図書館）

公衆無線LAN（Wi-Fi）環境の整備（花小金井図書館、小川西町図書館）

国立国会図書館デジタル化資料送信サービスの提供（中央図書館）

ビジネス支援に関する情報提供の充実（花小金井図書館）

（２）講座・講演会、その他読書に係る行事の開催

図書資料への理解を深めるため、また図書館利用のきっかけを提供するため、幅広い層を対象とした講演会、講座等の図書館行事を開催します。

（３）展示会の開催

様々な分野の作家や図書に関する展示、全国の新聞を集めた新聞展、郷土写真展及びポスターチャリ展等を行います。

（４）デジタルアーカイブの拡充

既存の「こだいらデジタルアーカイブ」のコンテンツを拡充し、地域に関する相談の資料や学習の資料として活用できるようにします。

また、従来は紙冊子で発行されていた小平市の計画や報告書などの行政刊行物をデジタル化し、書誌データを付してデジタルアーカイブに置いて検索・閲覧ができるようにします。

小平市史（既存）

郷土写真・定点撮影写真（既存）

平櫛田中関連資料（既存）

小平市関係の地図【新規】

玉川上水風景写真【新規】

鈴木遺跡資料【新規】

海岸寺山門資料【新規】

小平市の行政刊行物ライブラリー【新規】

4 こども読書活動の推進

（１）本に親しむための読書環境の整備

乳幼児から児童、青少年までを対象に、絵本のへややおはなし会、こだいらこども読書月間等の行事や絵本展示の開催等により、本に親しむ機会を提供したり、夏休みおすすめ本等のブックリストの作成・配布を行います。

また、「絵本のへや」の終了後には、おはなし室を開放します。

（２）読み聞かせの質の維持・向上

読み聞かせに携わるボランティア等に向けて読み聞かせ実践講座を実施し、職員等に向けておはなし学習会を実施することで、質の高い読み聞かせを提供します。

（３）ティーンズ世代の読書活動の推進

中学生や高校生を中心としたティーンズ世代の読書習慣の形成や読書活動の推進のため、資料の充実を図るとともに、ティーンズコーナーを設け利用を促進します

(4) ティーンズ委員会の実施

中学生や高校生が委員会メンバーとなり、自分たちと同じ10代の人に読んで欲しい本を「大賞」として選出して紹介し、ティーンズ世代の読書への関心を高めます。

(5) ブックスタートの推進

3～4か月児健康診査時に、絵本を手渡すブックスタートを実施し、絵本を介して親子がふれあうひとときを持つきっかけづくりと、図書館の事業の紹介を行い、将来にわたり本と親しむ環境を整備します。

5 学校図書館支援の充実

(1) 市立小・中学校図書館との連携と支援

全27校に各校1人の学校司書を配置するとともに、仲町図書館に配置している学校図書館相談員2人を中心として学校司書をサポートすることで、学校図書館との連携を進め、運営支援を行います。令和6年度は、学校司書の勤務日数を年間20日増やし125日として、児童・生徒の読書環境の向上を図ります。

また、調べ学習用図書等の団体貸出しや、図書館職員によるブックトークなどによる授業支援も行います。

(2) 図書館見学、実習生や職場体験等の受入れ

図書館事業に対する理解を促進するとともに、将来の図書館を担う人材の育成を図るために、図書館見学や実習生及び職場体験等を必要に応じて受入れます。

6 誰もが利用しやすい図書館の運営

(1) ハンディキャップサービス(障がい者・高齢者サービス)の推進

図書館利用に障がいのある方が利用しやすい図書館にするために、通常の活字による読書が困難な方への大活字本や録音図書、点字図書、布の絵本等の提供や対面朗読を実施します。

また、録音図書の作成及び対面朗読のための音訳ボランティアの養成の講習会を実施します。その他、来館による図書館利用ができない方に、図書館資料を月に一度宅配するサービスを実施するほか、身体の障がいを理由として来館が困難な方に対して、録音図書、点字図書の郵送貸出を行います。

(2) 図書館のブランディング

グッズ販売・各図書館内掲示物の統一化などを通して、図書館の個性や魅力を創出し、より地域に愛着を持ってもらえる図書館を目指します。

(3) 図書館関係団体に対する支援・連携、施設の提供

図書館と協働して読書活動を推進する団体との連携を図り、幅広い図書館活動を支援するため図書館施設(視聴覚室、館外奉仕室、対面朗読室)を提供します。

(4) 図書館ボランティア活動の推進

図書館の活性化と地域コミュニティ活動の推進を図るとともに、国際化、情報化など、社会の変化に対応し、多様な利用者に対する新たな図書館サービスを展開するため、市民の社会参加による図書館ボランティアの活動を推進します。

(5) なかまちテラス事業の実施

公民館と図書館の複合施設であることを活かした連携事業や、ＩＣＴ機器を導入したサービスを提供します。

(6) 広域利用の実施

東村山市、清瀬市、東久留米市、西東京市、立川市、小金井市、国分寺市、東大和市の公立図書館との相互利用サービスを実施します。

(7) 職員研修及び実務研修等

図書館職員としての専門知識と技術を習得し、より良い図書館サービスを実現するため、職場研修を実施するとともに、職員の司書講習派遣やスキルアップのための実務研修等への参加を通して、職員の専門性向上を図り、図書館としての専門的なサービスを提供します。

(8) 広報活動

図書館の活動内容を広く市民に伝え、図書館への理解と関心を得るために市報及びホームページ等を活用し、より多くの市民に図書館サービスを提供するよう努めます。

(9) 地区図書館の特色ある取組み

郷土写真展の開催（喜平図書館）

所蔵している「郷土写真資料」を生かし、毎年設定するテーマに沿った内容の写真を選択して、喜平図書館及び中央図書館で展示を行います。

新聞記事の切り抜き、整理・保存（上宿図書館）

前年の朝日・読売新聞の小平市に関する新聞記事を切り抜いて、整理・保存します。

また、記事の抄録を図書館ホームページの「新聞記事検索データベース」に掲載していきます。

ポスター等の収集、整理・保存、展示（津田図書館）

昭和 62 年の開館以来、ポスター収集分担館として、小平市内で発行されたもののほか、外部から送付された小平市の行政や市民生活に関係する資料を含め、収集・整理・保存するとともに、展示を行います。

7 施設の適切な維持管理

定期的に施設や設備の点検を行い、予算の範囲に応じ優先順位を決めて修繕計画を進め適正に管理します。令和 6 年度は、中央図書館の受変電設備機器部品の更新、喜平図書館の屋外受変電設備の更新工事、津田図書館の空調機器更新、大沼図書館の冷暖房設備の更新等を予定しています。

事業報告

1 蔵書管理

(1) 図書の選書・発注・受入

小平市では、各館の一般書・児童書の担当者が、さまざまなメディアの出版情報をもとに、「小平市立図書館資料収集方針」、「小平市立図書館資料選定基準」に基づき選書を行っています。

また、週1回、選書会議を行い、新刊本の選書をしています。

現在、小平市立図書館の資料は、発注から装備納品まで1週間程度と、迅速な受け入れに努めています。

(2) 蔵書データの整備

現在の書誌データ（資料の書名・著者名・出版社などの目録上の記録）には、同一書誌が重複して登録されているものがあるため、それらを随時訂正及び統合して書誌データの整備を進めました。

(3) 図書の整理・修理

長期にわたる保存や、頻繁に行われる貸出、交換便による移動等により、新しい資料であっても汚損・破損を受けるものがあります。

新規に買い替えをする他、絶版等により新規購入ができない図書等については、手作業で補修・修理等を実施して資料の確保・保存・貸出に対応しました。

なお、中央図書館の図書修理は、図書館ボランティアの方々にご協力いただいています。

【表8】資料等補修・修理件数（中央図書館）

| | ボランティアによる 補修・修理 | 図書館職員による 補修・修理 | 合 計 |
|-------|--------------------|-------------------|---------|
| 令和4年度 | 346 件 | 4,553 件 | 4,899 件 |
| 令和5年度 | 134 件 | 3,756 件 | 3,890 件 |
| 令和6年度 | 281 件 | 2,694 件 | 2,975 件 |

(4) 除籍資料・寄贈図書のリサイクル

除籍資料

図書や雑誌、CD等の図書館資料は、さまざまな理由で壊れたり汚れたり、内容が古くなったりして、使えなくなることがあります。また、貸出や交換便による移動等によって、徐々に傷んでいくため、資料の状態に応じて除籍・廃棄していく必要があります。書架の収容能力にも限界があるため、随時資料の点検と再評価を行って、計画的に除籍・廃棄を行っています。

寄贈図書の受入とリサイクル

寄贈図書のうち令和6年度に図書館資料として受け入れたのは、3,291冊です。

図書館資料として受け入れしなかった寄贈図書は、ブックリサイクル実施時にリサイクル資料として市民に提供しています。

【図3】除籍資料・寄贈図書のリサイクルの流れ

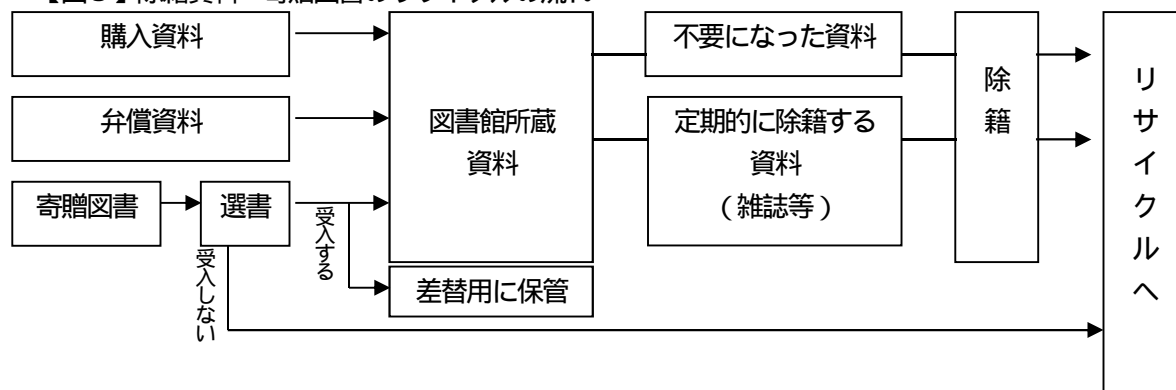

【表9】除籍件数

(件)

| (除籍の内訳) | 複本・不要 | 亡失 | 汚損・破損 | 紛失 | その他 | 合計 |
|---------|--------|-------|--------|-----|-----|--------|
| 令和4年度 | 24,590 | 1,484 | 6,724 | 140 | 229 | 33,167 |
| 令和5年度 | 24,887 | 1,069 | 9,080 | 130 | 316 | 35,482 |
| 令和6年度 | 30,796 | 553 | 14,831 | 62 | 276 | 46,518 |

亡失は蔵書点検で所在不明が確認された資料

紛失は貸出し中に利用者が紛失した資料

ブックリサイクル事業

ブックリサイクルの実施により、図書館が所蔵する資料を絶えず更新し、書架スペースの確保に努め、効率的な蔵書管理を図っています。

令和6年度は、37,098冊（一般書・児童書・雑誌）を提供しました。

(5) 未返却図書の督促（年10回）

令和6年度は、延滞者に対する未返却図書の督促はがきを6月、1月を除く年10回、計480件発送しました。

2 図書資料等の収集

(1) 資料収集と蔵書構成

小平市立図書館は、開館以来の基本方針として「資料のそろっている図書館」を目指して運営しており、豊かで質の高いサービスを提供するために資料・情報の充実に努めています。

平成11年度には蔵書数が120万冊となり、収容能力が限界に到達したため、平成13年度以降、ブックリサイクルを実施し蔵書冊数の調整を行っています。

令和6年度の蔵書数は、一般書756,552冊、児童書340,772冊です。

【図4】 蔵書数・貸出数の推移

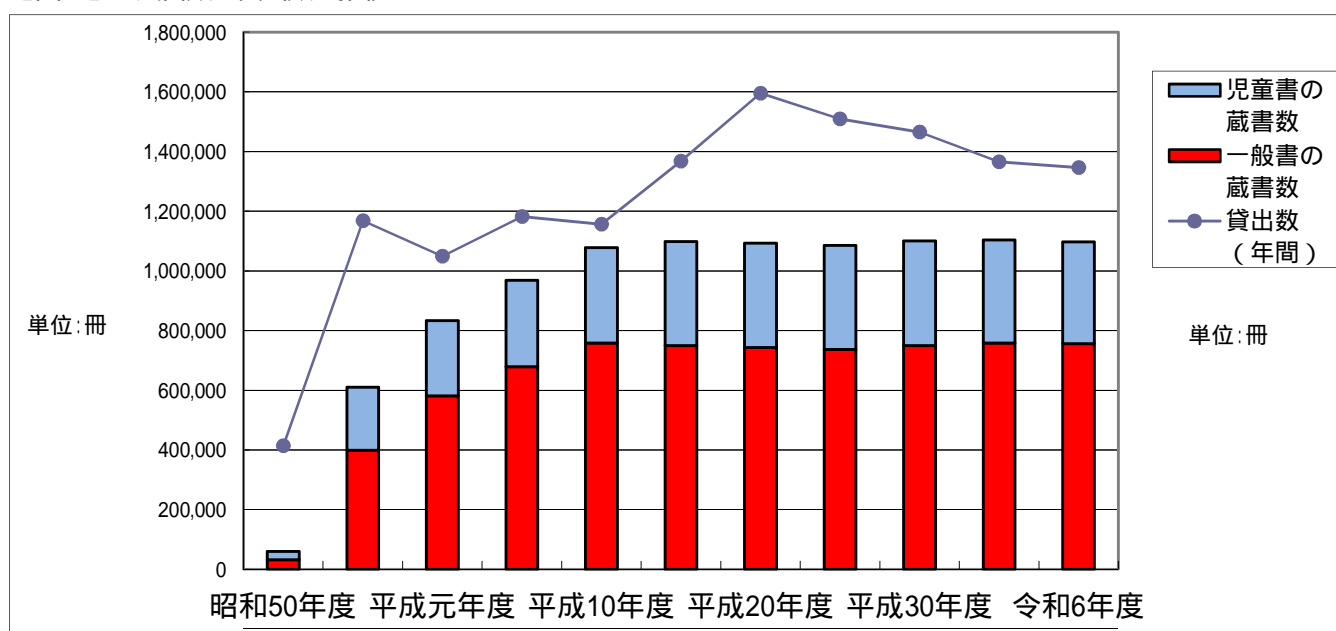

| | 昭和50年度 | 昭和60年度 | 平成元年度 | 平成5年度 | 平成10年度 | 平成15年度 | 平成20年度 | 平成25年度 | 平成30年度 | 令和5年度 | 令和6年度 |
|---------|---------|-----------|-----------|-----------|-----------|-----------|-----------|-----------|-----------|-----------|-----------|
| 一般書の蔵書数 | 31,600 | 399,024 | 581,278 | 679,386 | 758,129 | 749,280 | 743,465 | 736,600 | 749,323 | 758,648 | 756,552 |
| 貸出数(年間) | 414,392 | 1,168,415 | 1,049,466 | 1,182,368 | 1,156,357 | 1,367,999 | 1,595,559 | 1,509,053 | 1,464,967 | 1,365,201 | 1,346,046 |
| 蔵書数(総計) | 59,869 | 640,554 | 886,971 | 1,079,156 | 1,181,268 | 1,201,691 | 1,202,649 | 1,199,225 | 1,239,628 | 1,219,951 | 1,213,658 |
| 児童書の蔵書数 | 28,269 | 210,819 | 252,078 | 289,407 | 320,141 | 349,357 | 349,911 | 348,620 | 351,523 | 345,008 | 340,772 |

蔵書数について、一般書は、文学が35%を占め、語学が2%と少ないですが、文学以外は適度(2%~16%の間)に分散しています。これに対し、児童書は、文学と絵本で全体の72%を占め、次に多いのが自然科学で8%です。哲学・宗教、語学、紙芝居などは、それぞれ1%以下となっています。

(2) 雑誌

複本で所蔵があるもの、休刊・廃刊等になったものを中心に見直しを行いました。令和6年度からの新規購入雑誌は2誌、休刊・廃刊雑誌は4誌でした。

中央図書館の参考室には、データ登録をしていない寄贈雑誌が28誌ありますが、貸出希望者へは特別貸出により提供しています。

【表10】雑誌タイトル数(分室は中央を含む)

| 施設名 | 中央 | 仲町 | 花小金井 | 小川西町 | 喜平 | 上宿 | 津田 | 大沼 | 合計 |
|-------|-----|----|------|------|----|----|----|----|-----|
| タイトル数 | 315 | 80 | 94 | 88 | 84 | 68 | 65 | 78 | 872 |

(3) 新聞

朝日新聞、読売新聞、毎日新聞、日本経済新聞、東京新聞、産経新聞は市内の8図書館で所蔵し、縮刷版は花小金井図書館で収集しています。

(4) 貸出(利用カード)

令和2年1月から、FeliCa(フェリカ)を2枚目の利用カードとして、カウンターでの貸出手続き等に利用可能としました。令和6年度末の登録者数は、577人です。

3 視聴覚資料

(1) 映像資料(DVD等)・音声資料(CD等)

視聴覚資料はクラシック・児童・朗読・教養等の各ジャンルより選定し令和6年度はCD25点、DVD10点を購入しました。

【表11】視聴覚資料の内訳

(本・枚)

| | レコード | CD | カセット | レーザーディスク | ビデオ | DVD | 合計 |
|--------------|-------|-------|-------|----------|-------|-------|--------|
| 令和6年度 累計数 | 1,312 | 6,915 | 6,348 | 1,841 | 1,277 | 1,319 | 19,012 |

(2) 資料の修理

視聴覚資料は再生面の傷等が原因で、使用できなくなることがあります。平成24年度から、これらの資料を業務委託により補修し、再び使用可能な状態にしています。

(令和6年度 CD39点、DVD1点)

4 地域資料・古文書

市民の郷土理解を深めるために、地域に関する資料及び古文書の収集・整理・記録及び保存を行っています。
また、地域資料のデジタル化を推進しました。

地域資料は、全館で分担収集しています。令和6年度末の所蔵資料の点数は次のとおりです。

【表12】所蔵資料数（地域資料等）（令和7年3月31日現在）

| 資料名 | 開始年月 | 資料数 | 館名 |
|---------------------|---------|---------|-------|
| 地域資料（地図・行政資料を含む） | 昭和50年4月 | 69,897 | 全館 |
| 特別文庫 | 昭和60年7月 | 35,635 | 中央図書館 |
| 古文書（整理のみの資料も含む） | 昭和50年9月 | 30,692 | |
| 地域の広告、チラシ | 昭和54年4月 | 82,259 | |
| 郷土写真（定点写真6,107点を含む） | 昭和53年7月 | 70,744 | 喜平図書館 |
| 郷土写真のデジタル化 | 平成14年4月 | 70,640 | |
| 地域の新聞記事切り抜き | 昭和52年2月 | 63,418 | 上宿図書館 |
| 地域のポスター | 昭和63年3月 | 10,626 | 津田図書館 |
| 市内在住著作者資料 | 昭和60年7月 | 2,156 | 大沼図書館 |
| | 合計 | 436,067 | |

（1）地域資料・行政資料

地域資料の所蔵資料数は、小平市や東京都の刊行物などの行政資料も含めて 69,897 冊で、前年度と比べて 307 冊の増となりました。内訳は購入 204 冊、寄贈他 943 冊、複本や合冊製本によって除籍した資料数は 840 冊です。

【表13】地域資料の所蔵資料数（単位：冊）

| 年度 | 受入資料数 | 除籍資料数 | 資料総数 |
|-------|-------|-------|--------|
| 令和4年度 | 1,318 | 1,346 | 69,460 |
| 令和5年度 | 1,013 | 883 | 69,590 |
| 令和6年度 | 1,147 | 840 | 69,897 |

【表14】地域資料分類別受入資料数（単位：冊）

| 分類 | 冊数 | 分類 | 冊数 | 分類 | 冊数 | 分類 | 冊数 |
|------|-----|------|-----|---------|----|------------|-------|
| A 総記 | 101 | I 財政 | 124 | O 教育 | 34 | U 公害・災害 | 15 |
| B 歴史 | 183 | J 経済 | 4 | P 文化施設 | 52 | V 産業 | 5 |
| D 地理 | 152 | K 統計 | 49 | Q 自然科学 | 9 | W 交通・運輸 | 25 |
| E 民俗 | 19 | L 社会 | 53 | R 土木・建築 | 6 | Y 文学・芸術 | 16 |
| F 議会 | 66 | M 労働 | 7 | S 都市施設 | 14 | Z 特別コレクション | 15 |
| G 行政 | 46 | N 福祉 | 90 | T 保健衛生 | 62 | 合計 | 1,147 |

（2）小平市に関する新聞記事の切り抜き、整理、保存、索引作成及びホームページへの掲載

昭和51年度に、小平の地域や図書館に関する新聞記事の切り抜きを小平市図書館（現仲町図書館）で開始し、昭和54年度からは花小金井図書館が、平成16年度からは上宿図書館が引き継ぎました。現在は、小平市に関する新聞記事に限定し、上宿図書館で記事の切り抜きを台紙に貼ったものを保存しています。また記事索

引の作成も併せて行い、ホームページ上の新聞記事検索データベースに69,930件公開しています。

(3) 郷土写真(写真資料のデジタル化、市内定点撮影、古写真の収集・整理・保存・展示)

郷土写真事業は、昭和52年度に小平市図書館(現仲町図書館)で開催した郷土写真展を契機に始めました。昭和56年度からは喜平図書館の事業としてテーマ別撮影による郷土写真展、古写真の収集、定点撮影、写真の整理・保存・貸出業務、デジタル化などを行ってきました。

定点撮影は、平成16年度から担当を喜平図書館から上宿図書館に変更しています。また、撮影場所は御時整理し、平成30年度には104か所を撮影場所として指定しています。

平成18年度から平成22年度までは、定点撮影の代わりに秘書広報課から寄託されたポイント写真520か所(昭和57年撮影)の撮影を5年計画で実施しました。平成25年度からは、市内を東西に分け、各図書館が分担して、隔年で定点を撮影しています。現在、小平市立図書館で収集した写真の合計点数は、秘書広報課から移管した写真、テーマ別撮影による郷土写真、定点写真などで70,744点です。

令和6年度は、西武多摩湖線西側の地域を各館で分担し、60か所の定点撮影を行いました。

古写真、テーマ別撮影などの郷土写真の保存・整理とデジタル化は、喜平図書館で行っています。

令和6年度は1,973点のデータ入力が行われ、現在70,640点のデジタル化が完了しています。

(4) 新聞折り込み広告、ポスター等のエフェメラ資料

新聞に折り込まれた広告(チラシ)は、地域や時代を伝える資料として、昭和54年度から花小金井図書館で収集を開始しました。収集した広告は『小平市リーフレット(広告)』として製本して、338冊を中央図書館で保存・提供しています。

平成23年度からは中央図書館が担当すると同時に、分類の見直しを行いました。保管方法も変更し、ファイルにまとめることとしました。なお、整理・保管については図書館ボランティアのご協力をいただいています。令和6年度は1,109点の広告を収集・整理しました。

ポスター収集事業は、昭和62年度から津田図書館で開始し、令和6年度は353枚を新規に収集、整理し、現在10,626枚のポスターを収蔵しています。

(5) 特別文庫

久下文庫

化粧史の研究家の久下司氏の旧蔵書で、平成7年度に図書館に寄贈されました。染色化粧文化などの図書6,161冊、雑誌3,335冊の膨大なコレクションです。図書・雑誌については「久下文庫所蔵目録 ~ 」があります。そのうち「古典籍」については、元慶應義塾大学教授大沼晴暉氏(書誌学)により詳細な目録が整備されています。

なお、「古典籍」については「古今和歌集」のコレクションが充実しているとして、国文学研究資料館ホームページ内の「国書データベース」に平成24年度から掲載されています。

古典籍 和書・漢籍のうち、近代以前の写本・版本の総称

伊藤文庫

「小平町誌」の編さんに尽力され、近世史の研究にも大きな功績を残された伊藤好一氏の旧蔵書で、平成11年度に図書館に寄贈されました。平成13年度から3年をかけ関東近世史研究会によって整理され、図書8,273冊、雑誌3,280冊のカード目録が作成されています。平成21年度には目録をデジタル化し、タイトルの50音順のリストを作成しました。

平櫛田中文庫

代表作「鏡獅子」で知られる日本近代彫刻の巨匠・平櫛田中の旧蔵書が、平成24年度に小平市に寄贈されました。平成27年度に整理し、平成28年2月から中央図書館で「平櫛田中文庫」として公開しています。この文庫は貴重な和装本や大型美術本等で構成され約15,000点あります。小平市立図書館ホームペー

ジに蔵書を検索できる平櫛田中文庫蔵書検索サイトを新設し、中央図書館参考室での閲覧等が可能となりました。

(6) 地域資料のデジタル化及びデジタルアーカイブ化の実施

小平市に関する新聞記事索引を、図書館ホームページに公開しています。明治33年から昭和37年までの朝日・読売・毎日（東京日日）新聞と、昭和52年度から平成22年度までの朝日・読売・毎日・日経・産経・東京新聞等に掲載された記事の中で、小平の地域及び図書館に関する記事を検索できます。平成23年度からは、朝日・読売新聞に掲載された記事の中で、小平市に関する記事を検索できます。

マイクロフィルム資料を複数の媒体で保存することで、貴重な資料を後世に残すことと利便性の向上を目的として、令和6年は「斎藤家文書」のマイクロフィルム4,453件をデジタル化いたしました。

小平町報・市報記事について、市ホームページに掲載されていない期間（昭和26年7月から平成13年12月まで）を検索できるように、この期間の記事を一つのファイルにまとめ索引（データ化）を作成しています。

『小平市史』及び小平市に関する写真資料、絵図などをデジタル化して「こだいらデジタルアーカイブ」を公開しています。

(7) 古文書

小平市立図書館では、昭和50年の開館以来、地域資料の収集と整理保存に努めてきました。地域資料の一つである古文書は、広くは国の歴史について、身近には郷土の生い立ちについて、その真実を知る上で欠くことのできない資料になっています。

小平市立図書館では、江戸時代における武蔵野の新田開発によって生まれた村の史料として、現在までに50家3点以上の古文書を整理・保存しています。

小平市の図書館で所蔵の古文書について目録を作成しています

| 集数 | 内容 | 頁数 | 発行時期 |
|------|-----------------|------|------------|
| 第1集 | 野中家文書目録 | 57頁 | 昭和54年8月刊行 |
| 第2集 | 當麻家文書目録 | 234頁 | 昭和55年8月刊行 |
| 第3集 | 宮崎家（熊野宮）文書目録 | 112頁 | 昭和56年11月刊行 |
| 第4集 | 小島家文書目録 | 61頁 | 昭和57年3月刊行 |
| 第5集 | 斎藤家文書目録 | 132頁 | 昭和58年3月刊行 |
| 第6集 | 山田家文書目録 | 75頁 | 昭和58年6月刊行 |
| 第7集 | 小川新田諸家文書目録 | 118頁 | 昭和59年8月刊行 |
| 第8集 | 小川家文書目録上・下巻 | 841頁 | 昭和61年3月刊行 |
| 第9集 | 鈴木家文書目録 | 74頁 | 昭和62年3月刊行 |
| 第10集 | 当麻伝兵衛家文書目録 | 168頁 | 昭和63年3月刊行 |
| 第11集 | 野中新田与右衛門組諸家文書目録 | 71頁 | 平成元年2月刊行 |
| 第12集 | 諸家文書目録 | 86頁 | 平成2年2月刊行 |
| 第13集 | 諸家文書追加目録 | 75頁 | 平成3年3月刊行 |
| 第14集 | 斎藤家文書目録増補改訂版 | 538頁 | 平成4年3月刊行 |
| 付編1 | 小川家文書編年索引 | 226頁 | 平成元年9月刊行 |
| 付編2 | 御用留内容目録1（大沼田新田） | 173頁 | 平成2年12月刊行 |
| 付編3 | 御用留内容目録2（廻り田新田） | 248頁 | 平成4年3月刊行 |
| 付編4 | 御用留内容目録3（小川村上巻） | 281頁 | 平成23年1月刊行 |
| 付編4 | 御用留内容目録3（小川村下巻） | 240頁 | 平成24年3月刊行 |
| 別集1 | 小平市内諸家所蔵古書目録 | 80頁 | 昭和59年3月刊行 |
| 別集2 | 小平市内諸家所蔵古書目録2 | 93頁 | 平成4年3月刊行 |
| 別集3 | 小平市内諸家所蔵古書目録3 | 97頁 | 平成27年3月刊行 |

古文書の修復

劣化した古文書については、紙漉きの原理で欠損部に和紙などの修復用繊維を充填して紙の強度をよみがえらせるリーフキャスト法などにより修復を実施しています。

| 修復年度 | 対象資料 | 点数 | 特徴 |
|---------|-----------------------------|-------|-----------------------------------|
| 平成 2 年 | 市役所引継文書 ¹ | 2 点 | ・社寺名簿 ・小川村新田検地帳 固着した資料、欠損の多い資料 |
| 平成 3 年 | 當麻家文書 | 210 点 | |
| | 市役所引継文書 | 2 点 | 小学校資料 |
| 平成 4 年 | 小川家文書 | 21 点 | 虫損の甚だしいもの |
| 平成 5 年 | 小川家文書 | 23 点 | |
| 平成 6 年 | 小川家文書 | 39 点 | |
| 平成 7 年 | 當麻家文書 | 177 点 | |
| 平成 8 年 | 當麻家文書 | 51 点 | 一紙もの、状が入る。 |
| | 小川家文書 | 196 点 | 一紙ものに対する元の裏打ちあり |
| 平成 9 年 | 小川家文書 | 93 点 | |
| 平成 10 年 | 小川家文書 | 81 点 | 包みの付属した状もの、崩れの大きな横帳 |
| 平成 11 年 | 小川家文書 | 25 点 | 冊子が多く傷みも甚だしい |
| 平成 12 年 | 小川家文書 | 107 点 | 一紙もの、冊子ともに状態の甚だしいもの |
| 平成 13 年 | 小川家文書 | 166 点 | かなり崩れて傷んだもの、かなりフケて、欠損した一紙ものあり |
| 平成 14 年 | 小川家文書 | 97 点 | 洋紙あり、酸性劣化あり。絵図あり。インク焼けした資料 |
| 平成 16 年 | 小川家文書 | 110 点 | かなり崩れて傷んだものあり |
| 令和 4 年 | 小川家文書 | 42 点 | |
| 令和 6 年 | 小川家文書・ 當間家文書・ 市役所引継文書 | 10 点 | |

小平市立図書館では所蔵している古文書のマイクロフィルム化を完了し、平成 22 年度から継続的に、地域の古文書のデジタル化を進めています。

平成 24 年度から令和元年度にかけて、小川家文書のデジタル化を実施、完了しています。

令和 4 年度から令和 5 年度にかけて、當麻家文書のデジタル化を実施、完了しています。

令和 6 年度は齊藤家文書のマイクロフィルム 4,453 件をデジタル化いたしました。

デジタル化した文書は現在 C D で保管しています。

¹ 市役所引継文書とは、市の課税部門などで保有していた明治初期の文書などを図書館に引継いだもの

5 複写サービス

図書館には、所蔵する資料の複写サービスを行うためのコピー機を設置しています。このコピー機では、図書館の資料に限り著作権法第 31 条の範囲内で複写することができます。小平市立図書館での複写サービスは昭和 51 年度から開始し、令和 6 年度の複写枚数は、全館合計で 16,805 枚でした。

【表 1 5】複写サービスの枚数

| 中央 | 仲町 | 花小金井 | 小川西町 | 喜平 | 上宿 | 津田 | 大沼 | 合計 |
|--------|-----|-------|------|-----|-----|-----|-----|--------|
| 11,486 | 391 | 1,655 | 506 | 709 | 572 | 742 | 744 | 16,805 |

6 予約・リクエストサービス

(1) 所蔵資料の利用予約（貸出予約）

利用者の求める図書資料を提供するリクエストサービスは、平成 14 年 10 月から館内 OPAC（所蔵目録の検索機）での予約、平成 15 年度から Web での予約を開始しています。平成 15 年度当初と比較すると、カウンター受付は横ばいですが、館内 OPAC での受付が減少している代わりに、Web-OPAC での受付が増え、リクエスト総数は 5 倍に増加しています。Web からのリクエストについて、新型コロナウイルス感染症拡大以降、飛躍的に伸び、年々増加している傾向です。令和 6 年度の推移については、昨年度と同様の状況となっています。

【表 1 6】リクエスト件数の推移

（単位：件）

| 年 度 | カウンター受付等 | 館内 OPAC | Web-OPAC | 総件数 | （前年度比） |
|----------|----------|---------|----------|---------|--------|
| 平成 14 年度 | 18,653 | 23,167 | 532 | 67,754 | |
| 平成 15 年度 | 35,402 | 54,672 | 35,100 | 125,174 | 84.7% |
| 令和 4 年度 | 35,356 | 15,757 | 309,147 | 360,260 | 6.0% |
| 令和 5 年度 | 35,261 | 15,760 | 314,988 | 366,009 | 1.6% |
| 令和 6 年度 | 35,835 | 14,364 | 321,017 | 371,216 | 1.4% |

【図 5】リクエスト件数の推移（3 年）

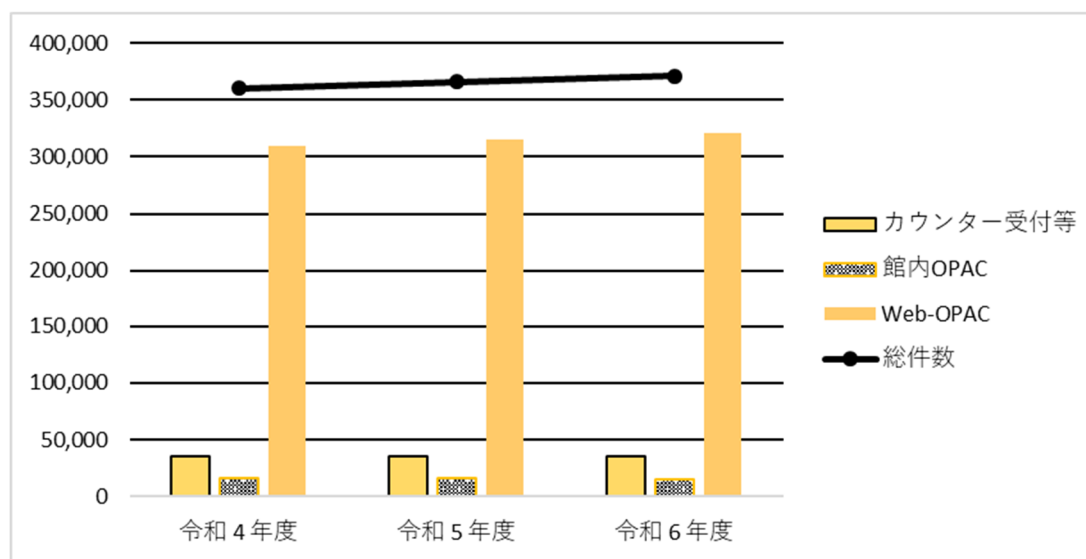

(2) 未所蔵資料の購入（リクエスト購入）

利用者の求めに応じたリクエスト対応として、1,525 冊の資料を購入しました。

(3) 都立図書館及び他の公立図書館との相互貸借の実施

相互貸借は、小平市立図書館に所蔵の資料がない場合、全国の図書館が所蔵している資料を小平市立図書館に送ってもらい、提供するものです（相手館の事情により借りられない場合もあります）。前年度に比べ、貸出は3.8%増加、借用は4.0%減少しました。都立図書館のホームページからは、「東京都立図書館統合検索」によって都内図書館の蔵書を簡易に検索することができます。

【表17】相互貸借の実績

（単位：冊）

| 年 度 | 貸借 | 国会図書館 | 都立図書館 | 多摩六都 | その他 | 合計冊数 | 前年度比 |
|-------|----|-------|-------|-------|-------|-------|------|
| 令和4年度 | 貸出 | | | 3,080 | 4,825 | 7,905 | 3.5% |
| | 借用 | 31 | 1,759 | 1,612 | 1,652 | 5,054 | 4.2% |
| 令和5年度 | 貸出 | | | 2,817 | 4,701 | 7,518 | 4.9% |
| | 借用 | 39 | 1,526 | 1,333 | 1,735 | 4,633 | 8.3% |
| 令和6年度 | 貸出 | | | 2,682 | 5,125 | 7,807 | 3.8% |
| | 借用 | 32 | 1,417 | 1,065 | 1,932 | 4,446 | 4.0% |

多摩六都とは、多摩北部都市広域行政圏協議会を構成する多摩北部の5つの自治体（小平市、東村山市、清瀬市、東久留米市、西東京市）の圏域をいいます

7 広域利用

(1) 近隣市図書館との相互利用

昭和62年1月、北多摩の6市（小平市、東村山市、田無市、保谷市、清瀬市、東久留米市）は「多摩北部都市広域行政圏協議会」を結成し、広域的に都市基盤の整備を進める中で、文化的な交流を通じて、お互いによりよい市民生活が送れるようにと「緑と生活の共存圏」を目指した街づくりを進めていました。その一環として、市民の自主的な生涯学習の手助けをしようと、図書館の利用サービスについて、それまでの自市民だけという壁を取り除き、平成3年10月からお互いに利用できるようにしました。図書館の広域的な利用サービスの制度を設けたのは、多摩地区ではこの6市が初めてでした。

その後、小平市は、平成25年11月から国分寺市と、平成31年2月から立川市と、令和5年5月から小金井市及び東大和市と相互利用を開始しています。

【表18】図書館相互利用協定締結市

| 市 名 | 協定締結日 | 相互利用開始日 |
|-------------|------------|------------|
| 東村山市 | 平成3年7月1日 | 平成3年10月1日 |
| 清瀬市 | | |
| 東久留米市 | | |
| 西東京市（田無・保谷） | | |
| 国分寺市 | 平成25年10月4日 | 平成25年11月1日 |
| 立川市 | 平成31年1月15日 | 平成31年2月20日 |
| 小金井市 | 令和5年3月29日 | 令和5年5月24日 |
| 東大和市 | 令和5年4月12日 | |

小金井市立図書館での小平市民の利用は令和5年4月1日から開始

【表19】小平市立図書館での協定他市民の新規登録者数及び貸出資料数

| | 東村山 市民 | 清瀬 市民 | 東久留米 市民 | 西東京 市民 | 国分寺 市民 | 立川 市民 | 小金井 市民 | 東大和 市民 |
|-------|-----------------|---------------|----------------|-----------------|----------------|---------------|----------------|---------------|
| 令和4年度 | 222人 45,403点 | 15人 1,411点 | 77人 14,204点 | 134人 20,018点 | 114人 5,820点 | 24人 2,162点 | | |
| 令和5年度 | 221人 40,744点 | 18人 1,620点 | 60人 12,715点 | 113人 20,762点 | 94人 6,345点 | 14人 2,121点 | 124人 1,643点 | 71人 1,316点 |
| 令和6年度 | 253人 38,552点 | 11人 1,425点 | 90人 12,243点 | 134人 19,114点 | 93人 6,207点 | 36人 2,448点 | 77人 1,423点 | 56人 1,824点 |

【表20】協定他市図書館での小平市民の新規登録者数及び貸出資料数

| | 東村山 市 | 清瀬 市 | 東久留米 市 | 西東京 市 | 国分寺 市 | 立川 市 | 小金井 市 | 東大和 市 |
|-------|-----------------|---------------|-----------------|-----------------|-----------------|-----------------|-----------------|----------------|
| 令和4年度 | 185人 52,913点 | 31人 1,462点 | 112人 18,466点 | 209人 36,967点 | 275人 15,374点 | 196人 11,472点 | | |
| 令和5年度 | 160人 47,518点 | 13人 1,423点 | 93人 18,817点 | 182人 37,253点 | 280人 15,151点 | 225人 13,009点 | 284人 17,011点 | 197人 5,216点 |
| 令和6年度 | 137人 44,671点 | 21人 1,212点 | 83人 18,231点 | 185人 36,891点 | 229人 12,824点 | 176人 12,328点 | 186人 17,452点 | 118人 6,970点 |

(2) 多摩六都の公立図書館との相互協力による利用サービス及び連携の推進

多摩北部都市広域行政圏を構成する小平市、東村山市、清瀬市、東久留米市、西東京市の図書館担当者が、多摩六都図書館担当者連絡会を設置し、図書館の相互協力を促進する目的で、利用サービス及び連携の推進を図っています。

多摩六都図書館ガイドブック

ガイドブック発行によるPRが効果的であることから、カラー刷りのA3判1枚のものを令和6年度も発行しました。

多摩六都図書館ガイドホームページの更新

多摩北部広域行政圏協議会Webサイト「たまろくなび」で各紙の所蔵資料数やイベント情報を更新しています。

(3) 都立図書館とのインターネットによる図書資料情報ネットワークの推進

都立図書館のホームページでは図書館関係の多様な情報が提供されており、蔵書検索や東京都の図書館横断検索を始めレファレンスの申込みやレファレンス事例のデータベース、雑誌記事索引、図書館関係リンク集、法律情報・医療情報・ビジネス支援サービス等の充実した内容の情報が整備されています。これらの情報を積極的に利用するとともに、より効率的かつ効果的な情報提供に努めるために、都立図書館の研修に積極的に参加し、担当者の連絡会議や研究会を通して図書資料情報ネットワークの推進を図りました。

8 レファレンスサービス

利用者の資料相談に対応するために、各種の辞典、事典、目録、索引、年鑑、統計書、法規類集及び文献等の参考図書を整備し、利用者へのレファレンスサービスの充実に努めました。

近年、地歴調査など、地域の歴史についてもレファレンスが増えています。自治会の周年記念誌の作成に地域資料を活用する事例もみられ、地域資料の充実が質の高いレファレンスを支えています。

市内全図書館では、レファレンスサービスの充実を図るため、レファレンス受付件数の統計と所蔵調査と参考調査を記録し、レファレンスの事例を共有しています。また、図書館研修計画に沿って、利用者からのレファレンスに迅速に対応できるように基礎的な研修を定期的に行っています。

【表2 1】レファレンス統計の推移 (単位：件)

| 年 度 | 中 央 | | 地区図書館 | | 合 計 | | 全館合計 |
|---------|-------|-----|--------|-----|--------|-------|--------|
| | 所蔵 | 参考 | 所蔵 | 参考 | 所蔵 | 参考 | |
| 令和 4 年度 | 9,945 | 305 | 38,833 | 767 | 48,778 | 1,072 | 49,850 |
| 令和 5 年度 | 8,571 | 176 | 31,093 | 844 | 39,664 | 1,020 | 40,684 |
| 令和 6 年度 | 8,214 | 115 | 28,006 | 711 | 36,220 | 826 | 37,046 |

【表2 2】レファレンス記録票件数の推移 (記録票に記入された事例件数) (単位：件)

| 年 度 | 中 央 | | 地区図書館 | | 合 計 | | 全館合計 |
|---------|-----|----|-------|----|-----|----|------|
| | 所蔵 | 参考 | 所蔵 | 参考 | 所蔵 | 参考 | |
| 令和 4 年度 | 0 | 6 | 0 | 1 | 0 | 7 | 7 |
| 令和 5 年度 | 0 | 10 | 0 | 1 | 0 | 11 | 11 |
| 令和 6 年度 | 0 | 4 | 0 | 0 | 0 | 5 | 5 |

(1) レファレンス資料の収集・整理・保存

令和6年度は270冊の参考図書を受け入れました(購入231冊、寄贈他39冊)。そのうち、中央図書館参考室では174冊の参考資料を受け入れました。また、新聞の縮刷版を花小金井図書館、小川西町図書館で分担して継続購入し、参考図書の内容情報や統計の古いものなどの更新を行いました。中央図書館では、資料集等の購入や語学辞典の整備等を積極的に実施しました。

さらに、六法全書、入学案内、医学辞典等の最新版を参考室に受け入れし、旧版を1階の書架に排架することで、より多くの方が利用できるようにしました。

中央図書館参考室内の新着コーナーでは、新しい参考図書を展示し、利用者向けのわかりやすい案内に努めました。

(2) レファレンス事例のデジタル化の推進

小平市に関するレファレンス事例について、国立国会図書館レファレンス協同データベースには、740件を登録しています。図書館ホームページには、「小平市に関するレファレンス事例集」として24事例を公開しています。また、資料の探し方の手引となるパスファインダーについて、基礎編1種、参考図書編14種、地域資料編4種、番外編3種を公開しています。

(3) 行政情報サービス及び調査支援

市職員に向けて、商用データベースを活用した資料や情報提供を行っています。また、平成29年2月から行政支援サービスとして「Lib サポ」(Library が業務をサポート)を始めました。

「Lib サポ」とは業務上必要な資料・情報・文献について市内より質問を受け、調査・回答することで、間接

的に市民を支援する図書館の行政支援サービスのこと。

(4) ビジネス支援コーナーでの情報提供(花小金井図書館)

花小金井図書館では、ビジネス支援コーナー「ワクワクwork」を設置し、仕事や起業に関する図書資料の提供、パンフレットの配布、資格ガイドの紹介、求人広告の展示等を行っています。

(5) 紹介状の発行

利用者が、大学図書館の図書や逐次刊行物で公立図書館が所蔵していない資料の閲覧を希望された場合、中央図書館では希望する資料の閲覧の可否や日程などの確認を行ったうえで、各大学図書館への紹介状を発行しています。

(6) 持ち込みパソコンの利用と電源席の提供

各図書館に持込みのパソコンを使用できる席があります(小川西町・津田・大沼図書館を除く)。

電源を使うことはできません。但し、中央図書館の2階参考室に5席、仲町図書館に4席、電源を使用できる席があります。

令和6年度に中央図書館2階の参考室の電源席(計5席)は1,679件、仲町図書館の電源席(4席)は2,561件の利用がありました。

利用する場合はカウンターで申し込みます。

9 デジタルサービス

(1) インターネット開放端末の運用(中央図書館2台、地区図書館計8台)

小平市の図書館では、インターネットに接続できる開放端末(パソコン)を各館に1台(中央図書館と仲町図書館には各2台)オンラインデータベースを検索できるパソコンを中央図書館に1台、仲町図書館に2台設置しています。

【表23】インターネット開放端末及びオンラインデータベース利用件数の推移

| 年度 | 商用データベース用パソコン (3台) | | インターネット用パソコン (10台) | | | | | | | | 合 計 | | |
|----|-----------------------|------------|-----------------------|------------|--------------|-------------|------------|------------|------------|------------|-----------|-----------|----------|
| | 中央 (1台) | 仲町 (2台) | 中央 (2台) | 仲町 (2台) | 花小金井 (1台) | 小川町 (1台) | 喜平 (1台) | 上宿 (1台) | 津田 (1台) | 大沼 (1台) | 中央館 合計 | 地区館 合計 | 全館 合計 |
| | | | | | | | | | | | | | |
| 4 | 94 | 134 | 466 | 70 | 190 | 136 | 67 | 282 | 94 | 100 | 560 | 1,073 | 1,633 |
| 5 | 40 | 5 | 530 | 225 | 516 | 143 | 152 | 265 | 274 | 171 | 570 | 1,751 | 2,321 |
| 6 | 54 | 4 | 610 | 167 | 258 | 181 | 93 | 329 | 252 | 151 | 664 | 1431 | 2,095 |

(2) オンラインデータベース(商用データベース)の提供(中央図書館1台、仲町図書館2台)

小平市立図書館では館内の専用のPCで以下のオンラインデータベースサービスを提供しています。

| 提供館 | 名称 | 提供元 | 内容 | 令和6年度 利用件数 |
|----------|-------------------------------|---------|--|---|
| 中央 | 日経テレコン 21 | 日本経済新聞社 | 新聞社系データベース。 1975年以降の日経4紙(経済・産業・金融・流通)の新聞全文検索・企業情報など。 | 中央図書館 46件 仲町図書館 4件 合 計 50件 |
| 中央 仲町 | 朝日新聞 クロスサーチ | 朝日新聞社 | 新聞社系データベース。 朝日新聞記事の検索・閲覧。1879年から1989年までの紙面データベース。1985年以降の記事は全文検索可。「週刊朝日」、「AERA」、「知恵蔵」、人物情報、歴史写真も検索・閲覧可。 | |
| | ヨミダス | 読売新聞社 | 新聞社系データベース。 読売新聞の記事の検索・閲覧。1874年の創刊号から前日分まで、読売新聞に掲載された記事を、日付やキーワードで検索可 The Japan News や現代人名録も収録。 | |
| | 官報情報検索サービス | 国立印刷局 | 官報データベース。昭和22年5月3日(日本国憲法施行日)分から直近までの官報の検索。 | |
| | 法律・判例検索データベース 「D1-Law.com」 | 第一法規 | 主要判例、現行法規、法律判例文献情報の検索可。判例検索からは収録公刊・民刊の判例誌に公表された全分野の判例等検索可。 | |
| 中央 | 国立国会図書館 デジタル化資料 送信サービス | 国立国会図書館 | 国立国会図書館のデジタル化資料のうち、絶版等の理由で入手が困難な資料の閲覧が可能。 | 中央図書館 17件 |
| | 国立国会図書館 歴史的音源 | | 歴史的・文化的資産である初期レコード及び原盤の劣化、散逸等による音源の喪失を防ぐため、1900年初頭から1950年頃までに国内で製造されたSP盤及び金属原盤等に収録された音楽・演説等、約5万の音源のデジタル化を開始。 | |

(3) 公衆無線LAN(Wi-Fi)サービスの提供

| | 導入年月日 | 規格 | 備考 |
|---------|------------|----|---------------------|
| 中央図書館 | 平成27年6月20日 | 5G | 令和6年10月1日に3Gから5Gに更新 |
| 仲町図書館 | 平成27年3月14日 | 5G | 令和6年10月1日に3Gから5Gに更新 |
| 花小金井図書館 | 令和6年10月1日 | 5G | |
| 小川西町図書館 | 令和6年10月1日 | 5G | |
| 喜平図書館 | 令和5年7月15日 | 5G | |
| 上宿図書館 | 令和7年度設置予定 | 5G | |
| 津田図書館 | 令和7年度設置予定 | 5G | |
| 大沼図書館 | 令和7年度設置予定 | 5G | |

(4) こだいらデジタルアーカイブ

小平市立図書館では、公益財団法人図書館振興財団の助成を受け、デジタルアーカイブを平成30年度から令和2年度の3か年をかけて構築しました。小平市立図書館のホームページからのリンクで閲覧することができます。

令和6年度のデジタルアーカイブアクセス件数(全ページ年間累計): 965,729件

こだいらデジタルアーカイブの内容は以下のとおりです。

小平市史

小平市では、市制施行50周年を記念する事業として、小平の歴史を明らかにし、魅力ある郷土を後世に伝え、これからも住み・働き・学び・訪れたいまちとしての魅力づくりに努めることを基本理念に、平成20年10月から市史編さん事業を進めてきました。こだいらデジタルアーカイブ上では、小平市史をフルテキストで公開、キーワードで検索して閲覧することもできます。

郷土写真

写真家飯山達雄氏(1904-1993)が、昭和24年から昭和31年までに撮影した小平市内の写真、約1,500枚をご覧ください。市になる以前の小平の様子がよくとらえられています。

定点撮影写真

昭和56年から、小平市内の移り変わりが激しいと思われる街並み等について撮影位置(定点)を定め、同位置・同方向からその変化を記録しています。現在も100地点以上で撮影を続けています。

新聞記事検索データベース ー明治33年～昭和37年

明治33年から昭和37年の、朝日・読売・毎日(東京日日)新聞に掲載された記事の中で、小平の地域及び図書館に関する記事索引をデータベース化したものです。

「新聞記事検索データベース」は、図書館ホームページでも公開しています。

平櫛田中関連資料

晩年を小平市で過ごした彫刻家、平櫛田中が生前収集していた約15,000点の書籍を「平櫛田中文庫」として平成28年より公開しています。デジタルアーカイブでは、彫刻作品の3Dをはじめ代表的な作品及び「平櫛田中文庫」の蔵書の一部を高精細画像で公開しています。

10 講座・講演会・イベント

図書資料や読書活動への理解を深めるために、講演会実施時のアンケート等を参考にして講演会・講座等を開催するとともに、読み聞かせ等の読書活動推進のための研修の講演会を行いました。

(1) 講演会等の開催

【表24】講座・講演会等の内容

| 開催日 | 講演会・講座名・講師 | 対象・参加人数 (会場) |
|--------------------------|--|-----------------------|
| 令和6年5月30日(木)・ 6月6日(木) | 「絵本の読み聞かせ実践講座」(全2回) / 齋藤淑子氏 | 一般 23名(2回) (中央図書館) |
| 令和6年9月14日(土) | 「大人のためのおはなし会」 小平市子ども文庫連絡協議会との共催 | 一般 7名 (中央図書館) |
| 令和6年10月19日(土) | 講演会 「鷹場と小平」/ 蛭田晶子氏 | 一般 50名 (中央図書館) |
| 令和6年11月10日(日) | 講演会 「どの本よむ? ~絵本の選び方と読み聞かせの魅力」/ 児玉 ひろ美氏(JPIC 読書アドバイザー) | 一般 29名 (中央図書館) |
| 令和7年2月9日(日) | 講演会 「元書店員で絵本作家が語る、おすすめの絵本、 ふれあった作家たち」 / 菊池壮一氏(元リプロ池袋店店主) | 一般 60名 (中央図書館) |
| 令和7年3月1日(土) | 講演会 「AI時代における子どもの読書と学校図書館の 役割を考える」 / 福田孝子氏(全国学校図書館協議会・ 学校図書館スーパーバイザー) 小平市子ども文庫連絡協議会との共催 | 一般 49名 (中央図書館) |

(2) その他実施した行事

ホームページを活用した企画

・「ネットde古文書講座」【中央図書館】

臨時(上級編)および実践編第15回~第20回

特別版おはなし会

・よるのおはなし会

日 程: 令和6年 7月24日(水) 参加者: 26名【仲町】
 令和6年 7月24日(水) 参加者: 45名【花小金井】
 令和6年 7月24日(水) 参加者: 86名【津田】
 令和6年 8月 7日(水) 参加者: 41名【喜平】
 令和6年 8月 7日(水) 参加者: 53名【大沼】
 令和6年 8月21日(水) 参加者: 33名【上宿】
 令和6年 8月21日(水) 参加者: 20名【小川西町】
 令和6年 8月22日(木) 参加者: 74名【中央】

・「スペシャルおはなし会」

日 程：令和6年12月 3日（火） 参加者：62名【中央】
令和6年12月 4日（水） 参加者：50名【花小金井】
令和6年12月11日（水） 参加者：27名【小川西町】
令和6年12月11日（水） 参加者：42名【喜平】
令和6年12月11日（水） 参加者：25名【大沼】
令和6年12月18日（水） 参加者：23名【仲町】
令和6年12月25日（水） 参加者：15名【上宿】
令和6年12月25日（水） 参加者：23名【津田】

・「ぬいぐるみのおとまり会」【中央図書館】

第1回

日 程：令和6年4月27日（土）
*ぬいぐるみお迎え期間 令和6年4月28日（日）～令和6年4月30日（火）
会 場：中央図書館
参加者：11名

第2回

日 程：令和6年9月21日（土）
*ぬいぐるみお迎え期間 令和6年9月22日（日）～令和6年9月24日（火）
会 場：中央図書館
参加者：9名

第3回

日 程：令和7年3月22日（土）
*ぬいぐるみお迎え期間 令和7年3月23日（日）～令和6年3月25日（火）
会 場：中央図書館
参加者：10名

・「おはなし工作会」

「夏のおはなし工作会」

日 程：令和6年7月30日（火）
参加者：9名

「秋のおはなし工作会」

日 程：令和6年11月2日（土）
参加者：7名

体験型イベント

・「夏休み一日図書館員」

| 日程 | 会場 | 参加人数 |
|--------------|---------|------|
| 令和6年8月3日(土) | 中央図書館 | 6名 |
| | 小川西町図書館 | 3名 |
| | 津田図書館 | 2名 |
| 令和6年8月4日(日) | 仲町図書館 | 3名 |
| | 大沼図書館 | 2名 |
| 令和6年8月8日(木) | 花小金井図書館 | 2名 |
| 令和6年8月10日(土) | 上宿図書館 | 1名 |
| 令和6年8月21日(水) | 喜平図書館 | 2名 |

・「絵本の世界を体験しよう」【仲町図書館】

日 程：令和6年5月18日(土)

指 導：白梅学園大学仲本ゼミ学生

会 場：なかまちテラス2階児童コーナー

参加者：16名

・中・高校生向け「図書館ボランティア体験」【中央図書館】

日 程：令和6年8月21日(水)

会 場：中央図書館視聴覚室

参加者：7名

・仲町図書館&国立音楽大学 音楽遊び研究会むっく共同企画

「こどものためのライブラリーコンサート」【仲町図書館】

日 程：令和6年9月8日(日)

会 場：なかまちテラス2階児童コーナー

参加者：105名

・仲町図書館&子育てサークルKOGUMA CAFE共同企画

「FUNFUN子育て広場」【仲町図書館】

日 程：令和6年10月31日(木)

会 場：なかまちテラス2階児童コーナー

参加者：21名

・「親子で楽しむおえかきワークショップ」【津田図書館・喜平図書館】

日 程：令和6年11月4日(月・振休)

講 師：かじりみなこ氏

会 場：津田公民館和室2

参加者：37名

- ・「図書館実験教室 紙ひこうきをとおくとばす」【喜平図書館】
 日 程：令和6年11月7日（木）
 会 場：喜平図書館
 参加者：8名

- ・「おれのふしぎ大発見！」【小川西町図書館・上宿図書館】
 日 程：令和6年11月16日（土）
 会 場：小川西町公民館 ホール
 参加者：23名

- ・「休館日の図書館に親子をご招待」【中央図書館】
 日 程：令和7年2月20日（木）
 参加者：7家族（15名）

- ・「英語でおはなし会」【中央図書館】
 日 程：令和7年3月8日（土）
 講 師：Joshua Hammontree 氏(ジョシュア氏)
 会 場：中央図書館視聴覚室
 参加者：44名

- ・仲町図書館&国立音楽大学 Principessa共同企画
 「こどものためのライブラリーコンサート2」【仲町図書館】
 日 程：令和7年3月9日（日）
 会 場：なかまちテラス2階児童コーナー
 参加者：75名

- ・「消しごむハンコを作ろう～自分だけの蔵書印を作ろう～」【花小金井図書館・大沼図書館】
 日 程：令和7年3月16日（日）
 講 師：かしゅうさとみ先生（はんこのSATO）
 会 場：大沼公民館講座室
 参加者：8名

- ・「江戸の曲芸を楽しむ会」【仲町図書館】
 日 程：令和7年3月27日（木）
 会 場：なかまちテラス2階児童コーナー
 参加者：25名

- ・ティーンズ委員会【仲町図書館】
 日 程： 令和6年6月13日（木） 参加者：9名
 令和6年7月11日（木） 参加者：9名
 令和6年10月24日（木） 参加者：6名
 令和6年12月12日（木） 参加者：6名
 会 場：なかまちテラスホール

11 展示

普段、利用者の目に触れることのない場所に保存されている貴重な図書館資料を公開・PRするための展示会や、全国の新聞を集めたふるさとの新聞元旦号展、郷土写真展、ポスター展を行いました。

(1) 図書館資料展示会の開催

中央図書館の展示会は、表25～31の内容で開催しました。

各館の展示については、69ページ以降の「各地区図書館の事業報告」参照。

【表25】展示会の内容（2階展示ギャラリー）

| 開催期間 | 展示会名 |
|--------------------------------|------------|
| 令和6年4月20日（土） ～6月16日（日） | わがまち風景画展 |
| 令和6年6月22日（土） ～8月14日（水） | 雑誌「國華」展 |
| 令和6年8月17日（土） ～10月16日（水） | 竹久夢二展 |
| 令和6年10月19日（土） ～12月18日（水） | 鷹場と小平 |
| 令和6年12月21日（土） ～令和7年2月19日（水） | 昔のおもちゃ |
| 令和7年2月22日（土） ～4月16日（水） | 浮世絵に関する資料展 |

【表26】社会展示（1階書架内）

| 開催期間 | 展示会名 |
|--------------------------------|---------------|
| 令和6年5月18日（土） ～7月17日（水） | 今こそ知りたいお金のはなし |
| 令和6年6月30日（日） ～7月14日（日） | 追悼 梁石日さん |
| 令和6年7月20日（土） ～9月18日（水） | A I |
| 令和6年9月21日（土） ～11月20日（水） | リーダー誕生 |
| 令和6年11月23日（土） ～令和7年1月15日（水） | 時間管理 |
| 令和7年1月18日（土） ～3月19日（水） | さぁ！はじめよう |
| 令和7年3月5日（水） ～3月19日（水） | 追悼 曾野綾子さん |
| 令和7年3月22日（土） ～6月18日（水） | もっと知りたい江戸文化 |

【表27】一般書のテーマ展示（1階展示コーナー）

| 開催期間 | 展示会名 |
|--------------------------------|----------------------|
| 令和6年4月20日（土） ～6月19日（水） | 〇〇道 |
| 令和6年4月20日（土） ～6月19日（水） | 愛ある展 |
| 令和6年6月22日（土） ～7月17日（水） | 外国文学 Do you read me? |
| 令和6年6月22日（土） ～7月17日（水） | 生きものと暮らす |
| 令和6年10月19日（土） ～令和7年1月15日（水） | 作家の家系 |
| 令和7年1月18日（土） ～4月16日（水） | 悼む。共に生きる。 |

【表28】児童書のテーマ展示（1階児童展示コーナー）

| 開催期間 | 展示会名 |
|--------------------------------|----------------------|
| 令和6年4月1日（月） ～5月15日（水） | おはなし会で読まれた絵本とおはなしの展示 |
| 令和6年5月18日（土） ～6月19日（水） | みぢかないきもの |
| 令和6年6月22日（土） ～7月17日（水） | いろいろ |
| 令和6年7月20日（土） ～9月1日（日） | なつがいっぱい |
| 令和6年9月2日（月） ～9月29日（日） | ミリオンセラー＆アニバーサリーブック |
| 令和6年9月30日（月） ～11月4日（月） | ハッピーハロウィン |
| 令和6年11月5日（火） ～11月28日（木） | おやつのじかん |
| 令和6年11月30日（土） ～12月25日（水） | もうすぐクリスマス |
| 令和6年12月26日（木） ～令和7年1月30日（木） | にほんのふゆ |
| 令和7年2月1日（土） ～2月27日（木） | 本でたびするせかい |
| 令和7年3月1日（土） ～3月31日（月） | はる、みつけた！ |

【表29】ティーンズ向けテーマ展示（1階ティーンズコーナー）

| 開催期間 | 展示会名 |
|--------------------------------|---------------|
| 令和6年2月1日（木） ～4月17日（水） | 科学道 100 冊 |
| 令和6年2月17日（土） ～4月17日（水） | ちょっとクセのある絵本 |
| 令和6年4月20日（土） ～6月16日（日） | 花 |
| 令和6年4月20日（土） ～6月16日（日） | あるくあるく |
| 令和6年6月22日（土） ～9月18日（水） | すずしい本はじめました。 |
| 令和6年6月22日（土） ～9月18日（水） | 虫 |
| 令和6年9月21日（土） ～11月20日（水） | たくさんのふしぎ |
| 令和6年9月21日（土） ～11月20日（水） | 五味太郎 |
| 令和6年11月23日（土） ～12月18日（水） | POP で紹介 おすすめ本 |
| 令和6年11月23日（土） ～令和7年1月15日（水） | 詩を味わう |
| 令和7年1月11日（土） ～2月19日（水） | からだをうごかす |
| 令和7年1月18日（土） ～4月10日（木） | 本で巡る建築 |
| 令和7年2月22日（土） ～5月14日（水） | あまいものしか食べたくない |

【表30】多文化コーナー展示

| 開催期間 | 展示会名 |
|--------------------------------|--------------|
| 令和6年4月20日（土） ～6月19日（水） | 世界の料理 |
| 令和6年6月22日（土） ～8月14日（水） | フランス |
| 令和6年8月17日（土） ～10月16日（水） | ノーベル文学賞受賞者作品 |
| 令和6年10月19日（土） ～12月18日（水） | アメリカ展示 |
| 令和6年12月21日（土） ～令和7年2月19日（水） | 世界の暦・星座・占い |
| 令和7年2月22日（土） ～4月16日（水） | ブラジル展示 |

【表3 1】風除室展示（1階風除室）

| 開催期間 | 展示会名 |
|------------------------------|------------------|
| 令和6年4月4日（木） ～4月17日（水） | ライオンのいる図書館 |
| 令和6年4月20日（土） ～6月16日（日） | 名著復刻日本児童文学館 |
| 令和6年6月22日（土） ～7月24日（水） | 目で楽しむ菌類 |
| 令和6年7月25日（木） ～8月28日（水） | 船が出るぞ～（航海記と海洋文学） |
| 令和6年8月29日（木） ～10月10日（木） | 洋書フェア |
| 令和6年10月12日（土） ～12月1日（日） | ふくろうのほん |
| 令和6年12月2日（月） ～令和7年1月9日（木） | 白い本（白い表紙の本） |
| 令和7年1月11日（土） ～2月5日（水） | 鳥 図書館の鳥をみてみよう |
| 令和7年2月6日（木） ～2月20日（木） | 覆面本 |
| 令和7年2月22日（土） ～4月16日（水） | 江戸城 |

（2）「ふるさとの新聞元旦号展」（中央図書館、小川西町図書館、上宿図書館、大沼図書館）

元旦号の新聞の提供を全国の新聞社に依頼し、50紙の寄贈を受けて展示を行いました。また、期間中、地方出版物の展示・貸出も併せて行いました。中央図書館では、令和7年1月5日（日）から1月12日（日）まで、上宿図書館では、1月14日（火）から1月20日（月）まで、大沼図書館では、1月22日（水）から1月27日（月）まで、小川西町図書館では1月29日（水）から2月3日（月）まで開催しました。

（3）郷土写真展の開催（中央図書館、喜平図書館）

小平市立図書館では、変わりゆく郷土こだいらの姿を記録することを目的として、昭和54年度から喜平図書館を中心として撮影・保存を行っています。

令和6年度の郷土写真展は、喜平図書館では、令和7年2月22日（土）から3月6日（木）まで、中央図書館では、令和7年3月8日（土）から3月20日（木）まで開催しました。展示内容は、「商店街とまちのお店」をテーマに写真を展示しました。

（4）ポスター展の開催（中央図書館、津田図書館）

津田図書館で収集している「郷土に関するポスター」について、中央図書館では令和7年3月22日（土）から3月27日（木）まで、津田図書館では令和7年3月15日（土）から3月20日（木）まで、20年前（平成17年）に収集したポスターをテーマに展示しました。

12 児童サービス

(1) こども読書活動の推進に関する啓発事業「こだいらこども読書月間」(4月～5月)の実施

4月23日の「子ども読書の日」にちなんで令和6年4月1日(月)から5月15日(水)までを「こだいらこども読書月間」とし、さまざまな取組を行いました。

展示

- ・「おはなし会で読まれた絵本とおはなしの展示」【全館】
- ・「みんなで育てよう！本の木！」【仲町図書館・花小金井図書館・小川西町図書館・大沼図書館】
- ・「布の絵本・遊具の展示 さわってみよう！ あそんでみよう！」【大沼図書館】

イベント

- ・ぬいぐるみのおとまり会【中央図書館】

その他

- ・「読書ノートを書いてみよう！」【全館(分室を含む)】
- ・「ちゅうおうとしょかん はるのどくしょスタンプ」【中央図書館】
- ・「はるのおはなしパック」【喜平図書館・津田図書館】
- ・「わかるかな？はるのとしょかん絵本クイズ」【上宿図書館】

(2) ブックスタートの実施

ブックスタート【対象：3～4か月児とその保護者】

小平市健康センターで月に2回開催される3～4か月児健康診査会場で、「絵本でつながるボランティア」の協力の元、赤ちゃんとその保護者1組ずつに、読み聞かせしたうえで絵本を手渡しています。

これにより、家庭でも絵本を介して心ふれあう楽しい時間を持つきっかけづくりと、将来にわたり読書に親しむ環境を整えます。令和6年度は、「ぺんぎんたいそう」(齋藤 槇/さく 福音館書店)と「おつきさまこんばんは」(林 明子/さく 福音館書店)の2冊のうち1冊を選んでもらい対象者へ渡しました。

実施回数：24回

配布冊数：1,194冊

絵本でつながるボランティア研修会

活動に役立つスキルや知識の習得とボランティア同士の交流を目的として、研修会を3回、講演会を1回開催し、延べ49人の読み聞かせボランティアが参加しました。

(3) 「絵本のへや」の開催(中央図書館・地区図書館)【対象：0～3歳児とその保護者】

手遊び、わらべうたなども取り入れ、0～3歳児とその保護者を対象に開催しています。この「絵本のへや」は、乳幼児への読み聞かせと絵本の紹介の場であると同時に、保護者の仲間づくり、情報交換の場としての役割も果たしています。また、3～4か月児健康診査の際にも、「絵本のへや」への参加を呼びかけています。

【表32】「絵本のへや」の開催回数と参加人数

| 館名 | 開催回数 | 乳幼児参加人数 | 大人参加人数 | 合計参加人数 |
|---------|------|---------|--------|--------|
| 中央図書館 | 12 | 137 | 122 | 259 |
| 仲町図書館 | 12 | 54 | 55 | 109 |
| 花小金井図書館 | 12 | 148 | 150 | 298 |
| 小川西町図書館 | 12 | 52 | 54 | 106 |
| 喜平図書館 | 12 | 103 | 103 | 206 |
| 上宿図書館 | 12 | 64 | 66 | 130 |

| 館 名 | 開催回数 | 乳幼児参加人数 | 大人参加人数 | 合計参加人数 |
|-----------|------|---------|--------|--------|
| 津 田 図 書 館 | 11 | 59 | 59 | 118 |
| 大 沼 図 書 館 | 11 | 29 | 26 | 55 |
| 合 計 | 94 | 646 | 635 | 1,281 |
| (令和5年度) | (94) | (505) | (488) | (993) |

(4) おはなし室等の開放(中央図書館・地区図書館)【対象：0～3歳児とその保護者】

乳幼児を持つ保護者が、こどもとともに絵本とふれあいながら、図書館で過ごすことができるよう、おすすめ絵本を揃えたうえで、月1回「絵本のへや」の終了後に、おはなし室(仲町図書館は和室)または「絵本のへや」を開催した部屋を開放しています。

(5) 乳幼児タイム(中央図書館)

乳幼児を連れている保護者でも、他の利用者同様に、気兼ねなく図書館を利用できるよう、周囲へ理解を館内放送等で求める「乳幼児タイム」を毎週火曜日の午前中に設定しました。

(6) おはなし会(中央図書館・地区図書館)

4歳から小学生を対象に、おはなし(ストーリーテリング)と絵本の読み聞かせを行う「おはなし会」を開催しました。

また、夏休みに「ちょっと怖いおはなし」を楽しむ「よるのおはなし会」を、12月におはなし会の拡大版として、大型絵本の読み聞かせや映画の上映などを行う「スペシャルおはなし会」を開催しました。

【表33】「おはなし会」の開催回数と参加人数

| 館 名 | 4歳から小学生 | | 保護者 | 合計 参加 人数 |
|-----------|----------|----------|----------|----------------|
| | 開催 回数 | 参加 人数 | 参加 人数 | |
| 中 央 図 書 館 | 46 | 395 | 82 | 477 |
| 仲 町 図 書 館 | 23 | 43 | 29 | 72 |
| 花小金井図書館 | 22 | 118 | 1 | 119 |
| 小川西町図書館 | 23 | 52 | 23 | 75 |
| 喜 平 図 書 館 | 23 | 187 | 2 | 189 |
| 上 宿 図 書 館 | 23 | 166 | 0 | 166 |
| 津 田 図 書 館 | 23 | 96 | 34 | 130 |
| 大 沼 図 書 館 | 22 | 107 | 10 | 117 |
| 合 計 | 205 | 1,164 | 181 | 1,345 |
| (令和5年度) | (191) | (927) | (115) | (1,042) |

【表34】「よるのおはなし会」の参加人数

| 館 名 | 参加人数 | |
|-----------|-------|-------|
| | 令和6年度 | 令和5年度 |
| 中 央 図 書 館 | 74 | 51 |
| 仲 町 図 書 館 | 26 | 32 |
| 花小金井図書館 | 45 | 24 |
| 小川西町図書館 | 20 | 17 |
| 喜 平 図 書 館 | 41 | 35 |
| 上 宿 図 書 館 | 33 | 23 |

| 館 名 | 参加人数 | |
|-----------|-------|-------|
| | 令和6年度 | 令和5年度 |
| 津 田 図 書 館 | 86 | 49 |
| 大 沼 図 書 館 | 53 | 41 |
| 合 計 | 378 | 272 |

【表35】「スペシャルおはなし会」の参加人数

| 館 名 | 参加人数 | |
|-----------|-------|-------|
| | 令和6年度 | 令和5年度 |
| 中 央 図 書 館 | 62 | 52 |
| 仲 町 図 書 館 | 23 | 12 |
| 花小金井図書館 | 50 | 43 |
| 小川西町図書館 | 27 | 13 |
| 喜 平 図 書 館 | 42 | 31 |
| 上 宿 図 書 館 | 15 | 20 |
| 津 田 図 書 館 | 23 | 9 |
| 大 沼 図 書 館 | 25 | 20 |
| 合 計 | 267 | 200 |

(7) 夏休みおすすめ本リストの作成・配布（市立小・中学校対象）

図書館が作成した小学生向け、中学生向け「夏休みおすすめ本」のリストを市立小・中学校の児童・生徒に配布しました。リスト掲載の資料は、夏休み期間中、別置して貸出を行いました。

別置冊数...小学生向け 1,971 冊 中学生向け 397 冊

(8) 学校課題図書及び夏休み学校図書館推薦図書の別置（中央図書館・地区図書館）

各図書館が担当する地域の小・中学校の課題図書や学校図書館推薦の図書を児童コーナーに別置して貸出を行いました。

(9) 子ども文庫への図書団体貸出（中央図書館・地区図書館）

小平市子ども文庫連絡協議会の子ども文庫に児童図書の団体貸出を行っています。市内には2つの子ども文庫があり、総蔵書数は令和6年度末現在 2,685 冊です。令和6年度は、延べ 381 人のこどもたちが来場し、貸出数は418冊でした。

(10) おはなし学習会等の開催（中央図書館・地区図書館）

質の高いおはなし会を開催するために、図書館の児童サービス担当職員と小平市子ども文庫連絡協議会のおはなし担当者を対象として「おはなし（ストーリーテリング）」を実演し、専門講師の指導を受ける学習会を開催しました。開催回数は6回で、延べ175人が参加しました。

また、「読み聞かせ」を担当する職員全員が学習できる機会と、技術の向上を目指し、「おはなし自主学習会」を16回開催し、延べ184人が参加しました。

(11) 「絵本の読み聞かせ実践講座」の開催（年1回・中央図書館）

小学校などでこどもたちに読み聞かせをしている方、これから実演の予定のある方を対象に開催しました。令和6年5月30日（木）6月6日（木）の講座にそれぞれ12人、11人の参加がありました。

(12) その他

本のパックの貸出し

テーマごとに本のセットをつくり、貸出すことで、どのような本を読めばいいか迷うこどもに本を手にするきっかけや、新しい本に出会う機会を提供しました。

・「おはなしセット」【全館】

内容 (1) 絵本や育児書数冊、絵本の読み方や育児書・わらべ歌などをまとめた小冊子
(2) 年齢別にセットにした児童書や絵本
対象 (1) 0～3歳とその保護者、出産を控えた方
(2) 4歳から高校生
実施期間 令和6年12月21日(土)から、なくなり次第終了
作成数 467点
貸出数 404点

秋の読書週間行事の実施

・「読書ノートを書いてみよう!」【全館】

読んだ本を記録するノートを全館で配布し、図書館ホームページにも掲載しました。5冊分記入したこどもには賞状とプレゼントを渡しました。

実施期間 令和6年10月27日(日)から11月30日(土)まで
読書ノート配布冊数 1,086冊
プレゼント配布数 223個

・「喜平図書館 上水中学校3年生ポップ展示『私の一冊』を探しに行こう」【喜平図書館】

上水中学校3年生が作成した本のポップを喜平図書館1階風除室でパネル展示しました。

実施期間 令和6年10月26日(土)から11月24日(日)まで

本を借りたこどもを対象にした行事の実施

・「中央図書館 新春 こどもおみくじ」【中央図書館】

期間中に本を借りた小学生までのこどもにおみくじをひいてもらいました。

実施期間 令和7年1月5日(日)から1月9日(木)まで
配布数 167枚

図書館に来館したこどもを対象にした行事の実施

・「中央図書館 なつやすみシールラリー」【中央図書館】

シールラリーの台紙を配布し、書かれているミッションに挑戦してもらいました。ミッション達成毎にシールを貼り、すべてのシールを集めたこどもにはプレゼントを渡しました。

実施期間 令和6年7月1日(月)から9月1日(日)まで
台紙配布数 563枚
プレゼント配付数 113個

・「喜平図書館 平和を祈ろう～折り鶴の少女を知っていますか～」【喜平図書館】

広島市平和記念公園に捧げられた折り鶴の再生紙を使用したお花の折り紙を、喜平図書館館内で配布しました。

実施期間 令和6年8月17日(土)からなくなり次第終了
配布数 30個

・「喜平図書館 あらすじ屋」【喜平図書館】

小学生向け文学のあらすじを紹介する「あらすじカード」を30枚程展示しました。そして、気に入った「あらすじカード」をカウンターに持ってきてくれた利用者には、そのあらすじの本を提供しました。

日程：令和6年11月14日（木）～令和6年12月8日（日）

・「大沼図書館 としょかんクイズ」【大沼図書館】

絵本の内容に関するクイズをまとめたノートを配布しました。回答済みのノートをカウンターに持ってきてもらい、10問中7問以上正解したこどもにプレゼントを配付しました。

実施期間 令和7年1月6日（月）から1月30日（木）まで

おはなし会

・ぬいぐるみのおとまり会【中央図書館】

持参したぬいぐるみと一緒におはなし会に参加してもらいました。その後ぬいぐるみは図書館にお泊りし、館内を探検しました。翌日お迎えにきたこども達に、ぬいぐるみの選んだ本と、探検の様子を撮影した写真とおはなし会のプログラムを一緒に渡しました。

第1回

おはなし会 令和6年4月27日（土）

お迎え期間 令和6年4月28日（日）から4月30日（火）開館時間内まで

参加人数 11名

第2回

おはなし会 令和7年9月21日（土）

お迎え期間 令和7年9月22日（日）から9月24日（火）開館時間内まで

参加人数 9名

第3回

おはなし会 令和7年3月22日（土）

お迎え期間 令和7年3月23日（日）から3月25日（火）開館時間内まで

参加人数 10名

・おはなし工作会【中央図書館】

おはなし会のあとに工作会を行いました。工作会では、おはなし会で読まれた絵本の内容にちなんだ工作をしました。

夏のおはなし工作会

日程 令和6年7月30日（火）

参加人数 9名

秋のおはなし工作会

日程 令和6年11月2日（土）

参加人数 7名

1 3 こども読書活動推進計画

小平市教育委員会では、「小平市こども読書活動推進計画」を策定し、こどもの教育や育成に関わる関係各課が、それぞれの分野でこどもの読書活動の推進のための事業を実施し、読書環境の整備を行っています。

「第4次小平市子ども読書活動推進計画」(計画期間：令和2年度から令和6年度までの5年間)では、第3次計画に引き続き、学校図書館との連携と支援に力を入れるとともに、読書離れが課題となっている中学生・高校生(ティーンズ)に対するサービスの拡充、来館が困難な子どもと保護者に対するサービスの検討等、新たな取組に努めました。

毎年計画に沿って、関係各課に年度の進捗状況調査を行い、まとめたものを図書館ホームページで公開しています。

また、「第4次小平市子ども読書活動推進計画」の進捗状況や子ども及び保護者へ実施したアンケート結果から、現在のこどもの読書環境の課題を検討し、令和6年度末に「第5次小平市こども読書活動推進計画」(計画期間：令和7年度から令和11年度までの5年間)を策定しました。第4次計画を踏まえ、次期計画でも取組の充実を目指します。

1 4 学校との連携促進

(1) 図書館見学の受入

図書館見学は、主に市内小学校2・3年生を対象に、図書館の利用方法の説明、おはなし会、図書の貸出、館内見学などを行い、図書館について知ってもらう機会としています。

【表36】図書館見学等の受入実績

出張授業による実施も含む

| 館 名 | 小学校数 | 人数 | 幼稚園数 | 人数 |
|---------|------|-------|------|----|
| 中央図書館 | 1 | 79 | 1 | 56 |
| 仲町図書館 | 3 | 223 | - | - |
| 花小金井図書館 | 2 | 259 | - | - |
| 小川西町図書館 | 4 | 251 | - | - |
| 喜平図書館 | 4 | 166 | - | - |
| 上宿図書館 | 2 | 160 | - | - |
| 津田図書館 | 2 | 185 | - | - |
| 大沼図書館 | 1 | 111 | - | - |
| 合 計 | 19 | 1,434 | 1 | 56 |

(2) 学級文庫への図書団体貸出

学級文庫として、年単位で1クラス40冊以内の本を貸し出しています。

令和6年度は、小学校へ10,360冊を貸し出しました。

(3) 教科の学習支援及び読み聞かせ、ブックトークへの支援

調べ学習等に図書館が市立小・中学校に図書の貸出(特別団体貸出)を行っています。学校から、各地区の担当図書館へ申込みをした後、図書館からテーマに沿った本を配送便で届けます。

令和6年度は、小学校18校へ10,597冊、中学校6校へ514冊の図書を貸し出しました。

また、図書館職員が小学校4校、中学校1校に出向き、ブックトークを34回行いました。

【表 3 7】小・中学校への調べ学習用図書（特別団体貸出）の貸出数

| 館 名 | 小学校数 | 貸出冊数 | 中学校数 | 貸出冊数 | 合計貸出冊数 |
|---------|------|--------|------|------|--------|
| 中央図書館 | 2 | 879 | 0 | 0 | 879 |
| 仲町図書館 | 2 | 642 | 1 | 102 | 744 |
| 花小金井図書館 | 3 | 4,123 | 1 | 212 | 4,335 |
| 小川西町図書館 | 3 | 2,460 | 1 | 45 | 2,505 |
| 喜平図書館 | 3 | 1,030 | 1 | 114 | 1,144 |
| 上宿図書館 | 2 | 493 | 0 | 0 | 493 |
| 津田図書館 | 2 | 135 | 1 | 9 | 144 |
| 大沼図書館 | 2 | 835 | 1 | 32 | 867 |
| 合 計 | 18 | 10,597 | 6 | 514 | 11,111 |

（４）学校図書館相談員による学校図書館の活用支援

仲町図書館に配属されている学校図書館相談員 2 人が学校図書館活用支援のため、小・中学校の巡回訪問やメール・電話等により、小・中学校と図書館との連絡調整や学校図書館システムの操作、読書及び学習支援活動方法、選書や除籍等の管理業務などの相談業務を行いました。

（５）学校司書の小・中学校への配置

令和 5 年度に、令和 4 年度までの「学校図書館協力員」の名称を「学校司書」に改称しました。

市立小・中学校全 27 校に各校 1 人の学校司書を配置し、学校図書館運営の支援を行いました。学校司書の配置によって、学校の読書活動に対する取り組みが積極的になり、児童・生徒の読書及び学習活動もより活性化され、貸出冊数も順調に増えるなど大きな成果をあげています。なお、仲町図書館では学校司書の研修会（「学習センター」として学校図書館の活用を活性化するための講義やワークショップ）を 6 回開催しました。

（６）学校への配送便の運行

学校の総合的な学習及び教科の学習支援として、図書館から調べ学習用図書を貸出する配送便を運行しています。配送便は、担当地区図書館から小学校 18 校に対し、配送・回収あわせて延べ 294 回、中学校 6 校に対し、延べ 23 回実施しました。なお、配送便を活用しての利用は、貸出・返却をあわせて 21,984 冊でした。

（７）小・中学校図書館を支援するための関係者による会議への出席

年 1 回、司書教諭等連絡協議会に学校図書館担当者、学校図書館相談員・学校司書が出席し、これからの学校図書館のありかたについて学び、また業務内容の情報交換を行いました。

（８）中学生の職場体験受入れ

カウンター業務を中心に、図書の排架、図書整理等を体験し、図書館業務を理解してもらいます。令和 6 年度の職場体験は、中学校 15 校で 40 人を受け入れました。

（９）高校生の図書館業務体験及び大学生の図書館実習生受入れ

令和 6 年度では、体験的活動及び校外活動として高校生 1 人を、またインターンシップ実習生として大学生 1 人を受け入れ、それぞれの活動の支援を行いました。

【表 3 8】職場体験等の受入実績

| 館 名 | 中学校数 | 人数 | 高校数 | 人数 |
|-----------|------|----|-----|----|
| 中 央 図 書 館 | 5 | 14 | 1 | 1 |
| 仲 町 図 書 館 | 1 | 2 | - | - |
| 花小金井図書館 | 2 | 5 | - | - |
| 小川西町図書館 | 1 | 2 | - | - |
| 喜 平 図 書 館 | 3 | 10 | - | - |
| 上 宿 図 書 館 | 2 | 5 | - | - |
| 津 田 図 書 館 | 0 | 0 | - | - |
| 大 沼 図 書 館 | 1 | 2 | - | - |
| 合 計 | 15 | 40 | 1 | 1 |

15 ハンディキャップサービス（障がい者・高齢者サービス）

ハンディキャップサービスは、小川西町図書館を中心館と位置づけ、図書館利用に障がいのある利用者へのさまざまなサービスを実施しています。

中央図書館では、ハンディキャップサービスに関わるボランティアの活動支援や対面朗読サービスの対応等を担当しています。音訳ボランティアの養成や、点訳サークル3団体、布の絵本のサークル1団体や小平市社会福祉協議会等との連携等により活字による読書が困難な利用者向けの図書館資料を作成しています。

また、小川西町図書館では、デージー（DAISY）図書やマルチメディアデージー図書、布の絵本・遊具の貸出等、活字による読書が困難な利用者や障がいのあることも向けのサービスを行っています。

その他、郵送や宅配貸出等、来館が困難な利用者や高齢者に向けたサービスも行っています。

デージー（DAISY）図書とは、Digital Accessible Information System の略で、視覚障がい者用世界標準規格に基づいてCD・ROMで作成された録音図書のことです。CD・ROM形式のため、再生には専用プレーヤーまたはWindowsパソコンが必要です。

マルチメディアデージー図書とは、デージー（DAISY）のうち、音声とその部分のテキストや画像等がシンクロナイズ（同期）して出力されるものです。パソコンを使って利用します。

（1）大活字本、CD、デージー（DAISY）図書・マルチメディアデージー図書の購入

小平市では平成25年度に「サピエ」に加盟し、活字による読書が困難な利用者に対しデージー（DAISY）図書をダウンロードして貸し出すサービスを行っています。サピエからは約12万タイトルのデージー（DAISY）図書がダウンロードでき、また、マルチメディアデージー図書の寄贈を受けていることから、デージー（DAISY）図書とマルチメディアデージー図書は購入していませんが、LLブック等の図書を購入しています。

情報提供サービス「サピエ」とは、視覚障がい者及び視覚による表現の認識に障がいのある方々に対して、デージー（DAISY）図書等のデータをはじめ暮らしに密着した地域・生活情報などさまざまな情報を提供するネットワークです。

LLブックの「LL」とは、スウェーデン語のLättläst の略で「よみやすい本」という意味です。知的障がいや読み書き障がいのある方たちも、情報を得たり読書を楽しめるよう、やさしく読みやすく書かれた本のことです。

【表39】大活字本、CD、デージー（DAISY）図書の購入数の推移

| 資料形態 年度 | 大活字本 | CD | デージー（DAISY）図書・ マルチメディアデージー図書 |
|------------|------|----|---------------------------------|
| 令和4年度 | 67 | 85 | 0 |
| 令和5年度 | 65 | 85 | 0 |
| 令和6年度 | 70 | 85 | 0 |

（2）録音図書（デージー（DAISY）図書・カセットテープ）貸出

「活字による読書が困難な方（高齢者・ディスレクシア・発達障がい等）」を対象に、録音図書の貸出を行いました。さらに平成24年度からはデージー図書再生機の貸出を行っています。

ディスレクシア：知的な遅れはないが、読み書きの能力に著しい困難を持つ症状をいいます。

【表４０】ハンディキャップサービス登録者数・利用者数の推移

| 登録者数等 年度 | 登録者数 | | 利用者数 |
|-------------|----------|----------|------|
| | 郵送貸出登録者数 | 窓口貸出登録者数 | |
| 令和４年度 | 64 | 14 | 16 |
| 令和５年度 | 62 | 12 | 14 |
| 令和６年度 | 60 | 14 | 15 |

利用者数は実人数

【表４１】録音図書等の貸出数の推移（タイトル数）

| 種別 資料 年度 | 個人貸出 | | | | | 公共図書館貸出（相互貸借） | | |
|----------------|-----------------------|-------------------|-------------|------|----------------------|---------------|------------|------|
| | デージー (DAISY) 図書 | マルチメディア デージー図書 | カセット テープ | 点字資料 | デージー 図書再生 機貸出数 | 借受 | 貸出 | |
| | | | | | | | 録音図書 | 点字資料 |
| 令和４年度 | 636 | 0 | 0 | 65 | 2 | 489 (489) | 10 (10) | 1 |
| 令和５年度 | 554 | 1 | 0 | 64 | 1 | 477 (477) | 22 (22) | |
| 令和６年度 | 715 | 0 | 0 | 66 | 4 | 649 (649) | 25 (25) | |

相互貸借は、デージー（DAISY）図書・カセットテープ・点字資料の３種類があり、主に都立図書館・多摩六都、サピエから借受、貸出しています。（ ）内はデージー（DAISY）図書の内数です。

（３）視覚障がい者への郵送による録音資料・点字資料の貸出

視覚障がいを理由として身体障害者手帳１～６級の交付を受けている方で、図書館に来館できない方に郵送により録音資料等を貸出しています。

【表４２】視覚障がい者への録音資料等の郵送による貸出数の推移

| 資料形態 年度 | 録音資料 | 点字資料 |
|------------|-----------|------|
| 令和４年度 | 553 (553) | 65 |
| 令和５年度 | 411 (411) | 64 |
| 令和６年度 | 568 (568) | 66 |

（ ）内はデージー（DAISY）図書の貸出数

（４）身体障がい者への郵送による図書の貸出

身体の障がいのため図書館に来館することが困難な方（身体障害者手帳の交付を受けた方で等級が１、２級の方）に郵送で図書の貸出を行いました。

【表４３】身体障がい者への郵送による図書貸出数の推移

| 年度 | 人数 | 件数 | 貸出点数 |
|-------|----|-----|------|
| 令和４年度 | 4 | 129 | 382 |
| 令和５年度 | 3 | 140 | 296 |
| 令和６年度 | 3 | 127 | 236 |

(5) デイジー (DAISY) 図書の作成

令和6年度はデイジー (DAISY) 図書を8タイトル作成し、10タイトルの寄贈を受けました。また、公益財団法人伊藤忠記念財団からマルチメディアデイジー図書57タイトルの寄贈を受けました。これにより録音図書の所蔵点数は、1,306タイトルになりました。

(6) 「サピエ図書館 録音図書利用ランキング」(デイジー版) 作成及び貸出

平成26年2月から、サピエ図書館で人気のあるデイジー (DAISY) 図書を紹介する「サピエ図書館録音図書利用ランキング」を毎月作成しています。また、小平市立図書館音訳ボランティアの協力により、ランキングの音声版 (デイジー形式) も作成し、貸出を行っています。

(7) 「国立国会図書館視覚障害者等用データの収集及び送信サービス」への加盟

平成26年7月から、国立国会図書館が開始した「視覚障害者等用データ送信サービス」に加盟し、国立国会図書館が製作した「学術文献録音図書デイジー資料」等のデータをダウンロードし、CDに複製して貸出を行うことができるようになりました。

また、平成27年3月から「収集サービス」にも加盟し、国立国会図書館に小平市立図書館が製作したデイジー (DAISY) 図書のデータの提供を開始しました。これにより、国立国会図書館サーチやサピエからインターネットを通じて、小平市立図書館が製作したデイジー (DAISY) 図書をダウンロードすることが可能になりました。令和6年度は、計530回の利用がありました。

(8) 対面朗読の実施

専用の対面朗読室だけでなく、おはなし室等を使用し、全館 (分室は除く) で実施しています。令和6年度は中央図書館で44回、花小金井図書館で89回、合計133回の利用がありました。

(9) 音訳者講習の開催

音訳ボランティアを対象として「音訳者講習 (講師: 高橋久美子氏 / 木村光恵氏 / 佐藤聖一氏)」を計10回開催し、延べ154人の参加がありました。

(10) 布の絵本 (さわる絵本) の貸出及び利用の推進

小川西町図書館では、障がいのあるこどものいる市内で活動するグループに、布の絵本・布の遊具の貸出を行っています。また、より多くの方に知ってもらうため、クリスマスやひな祭りなどの季節の行事を題材にした布の遊具を絵本の書棚に展示しました。

【表4-4】布の絵本・布の遊具の貸出数の推移

| 年度 | 件数 | 貸出点数 | 所蔵数 |
|-------|----|------|-----|
| 令和4年度 | 7 | 32 | 232 |
| 令和5年度 | 24 | 76 | 237 |
| 令和6年度 | 38 | 155 | 240 |

所蔵数は各年度末 (3月31日) 現在の数

(11) 障がい者対象図書資料展示

中央図書館では発達障害啓発週間に合わせ、令和6年3月29日 (土) から4月16日 (水) まで、障がい者支援課と協力し、1階展示コーナーにて発達障がいに関する図書やLLブック、マルチメディアデイジーのほか、ペアレントメンター事業、白梅学園大学小平市連携療育事業、子ども家庭支援センター事業、児童発達支援センターの紹介等や支援グッズの展示を行いました。

小川西町図書館ではハンディキャップサービスに関する展示を令和6年4月から5月にかけて行いました。

また、高齢者支援課と協力し、こたいら認知症週間に合わせ令和6年11月9日(土)から11月28日(木)まで全館(分室を除く)で認知症に関する資料の展示や、こたいら認知症ガイドブックの紹介などを行いました。さらに障害者週間に合わせ、令和6年11月30日(土)から12月18日(水)まで、全館(分室を除く)で、障がい者対象の図書資料や機器の展示を行いました。

(12) 障がい者、ボランティア、関係団体等との交流会の開催

令和7年3月26日(水)に、小平図書館友の会の協力により「ハンディキャップサービス交流会」を開催し、参加した障がいのある利用者、ボランティア団体、小平図書館友の会、図書館等が意見交換を行いました。
参加者：6名

(13) 宅配貸出サービス

平成27年11月に、要介護3以上で図書館への来館が困難な65歳以上の高齢者を対象に、図書館の職員またはボランティアが図書館の資料を月に1度自宅へ届けるサービスを開始し、令和2年1月からは年齢制限をなくして「要介護1以上の来館が著しく困難な方」に対象を拡大しました。

令和4年10月から令和5年3月にかけては、様々な理由で来館が困難な方に対象者を拡大するため、市内の一部地域で利用者の要件を拡大した「実証実験」を行い、令和5年4月から市内全域において要件を拡大して実施しました。また、利用者増加に伴い、令和6年2月に新規ボランティア募集を行いました。(新規登録10名)

<サービスの概要>

- ・貸出数：図書10冊、CD・カセットテープ3点(60歳以上の方、身体に障がいのある方は、さらに追加でカセットテープ5点)
- ・宅配・返却日時：宅配は毎月第2木曜日(図書館が指定する別の日とする場合がある)で、午前10時30分～正午、午後1時30分～3時で都合のよい時間。返却日は翌月の宅配日。
- ・申込方法：分室を除く全館。電話・FAX・代理人可。後日図書館職員が自宅を訪問し話を伺う。

【表45】宅配貸出件数の推移

| 年度 | 登録人数 | 延べ利用人数 | 貸出冊数 |
|-------|------|--------|--------|
| 令和4年度 | 36人 | 205人 | 1,307冊 |
| 令和5年度 | 48人 | 355人 | 2,043冊 |
| 令和6年度 | 54人 | 425人 | 2,138冊 |

令和6年度末で宅配ボランティア30名が登録(うち新規登録10名)

16 図書館関係団体に対する援助・連携

(1) 補助金の交付

小平市子ども文庫連絡協議会の活動に対して補助金を交付しました。
(令和6年度 100,000 円)

(2) 事業活動への協力

小平市子ども文庫連絡協議会と相互に協力し、講座等を行いました。

【表46】小平市子ども文庫連絡協議会と小平市の共催講演会・展示

| 開催日 | 演 題 | 講 師 | 会 場 | 参加者 |
|-----------------|---|--|-------|---------|
| 令和7年 3月1日(土) | 講演会 「AI 時代における子どもの読書と 学校図書館の役割を考える」 | 福田孝子氏(全国 学校図書館協議会 学校図書館スーパ ーバイザー) | 中央図書館 | 一般 49 名 |

「小平図書館友の会」が主催する古本市の収益から、市は備品の寄贈を受けています。

「布の遊具ひまわり」が製作した布の絵本、遊具の寄贈を受け、障がいのあるこどものいる団体等に貸出を行いました。令和6年度は2点の寄贈を受けました。

17 図書館ボランティア

(1) 一般ボランティア

平成17年度から図書修理等を主に行っていましたが、平成23年度から新聞折り込み広告の整理も始めました。

(2) 古文書ボランティア

平成17年度から近世地方文書の解釈ができる高度な専門性を持ったボランティアとして活動しています。

(3) 情報ボランティア

平成19年度から中央図書館で月1回、活動を始め、玉川上水を中心とした小平に関する写真資料、ビデオなどのデジタル化に取り組んでいます。令和6年6月で活動を終了しました。

(4) 音訳ボランティア

対面朗読サービスの迅速な提供を目指し、平成24年度から音訳ボランティアが活動を開始し、音訳者として対面朗読サービスの提供や録音資料の製作を行いました。

(5) 宅配ボランティア

平成27年11月の、来館が困難な利用者の自宅に図書館資料を届ける宅配貸出サービスの開始に合わせ、宅配ボランティアが活動を開始しました。宅配の依頼がない時は、各図書館で整架や排架等の作業を行っています。

(6) 絵本でつながるボランティア

「小平市ブックスタート事業」の開始とともに、平成30年4月から活動が始まりました。3～4か月児健康診査時に、ブックスタート会場で絵本の読み聞かせや図書館の案内等を行い、絵本を開く楽しさを伝える活動を行っています。

【表47】図書館ボランティア活動実績

| 年 度 | 一般 ボランティア | | 古文書 ボランティア | | 情報 ボランティア | |
|-------|--------------|------|---------------|------|--------------|------|
| | 活動日数 | 参加人数 | 活動日数 | 参加人数 | 活動日数 | 参加人数 |
| 令和4年度 | 81 | 55 | 5 | 15 | 7 | 30 |
| 令和5年度 | 55 | 55 | 9 | 34 | 12 | 49 |
| 令和6年度 | 63 | 63 | 38 | 84 | 3 | 15 |

| 年 度 | 音訳 ボランティア | | 宅配ボランティア | | 絵本でつながるボランティア | |
|-------|--------------|------|----------|------|---------------|------|
| | 活動日数 | 参加人数 | 活動日数 | 参加人数 | 活動日数 | 参加人数 |
| 令和4年度 | 201 | 553 | 131 | 131 | 0 | 0 |
| 令和5年度 | 157 | 432 | 203 | 203 | 22 | 118 |
| 令和6年度 | 163 | 445 | 214 | 214 | 22 | 134 |

18 図書清掃

利用者に図書を気持ちよく読んでいただくため、図書館サービスの一環として、返却本のエタノールでの清掃(消毒)を行っています。令和6年度は、【表48】のとおりシルバー人材センターに業務を委託して実施しました。

【表48】図書清掃(消毒)の実施状況

| 館 名 | 実施時間 | 実施曜日 |
|---------|---------------|-------------|
| 中央図書館 | 10時～12時 | 日・月・水・木・土 |
| 仲町図書館 | 15時30分～16時30分 | 月・水 (4月～3月) |
| | 14時～16時 | 火・金 (2月～3月) |
| 花小金井図書館 | 9時～12時 | 日・火・木 |
| 小川西町図書館 | 13時～14時 | 月・水 |
| | 13時～15時 | 土 (4月～9月) |
| | 13時～14時 | 土 (10月～3月) |
| 喜平図書館 | 13時30分～15時30分 | 日 |
| | 13時30分～16時30分 | 第3日 (7月～3月) |
| | 13時30分～16時 | 水 |
| 上宿図書館 | 10時～12時 | 月・水・土 |
| 津田図書館 | 14時～15時30分 | 月・水・土 |
| 大沼図書館 | 15時～16時 | 月・水・土 |

19 施設の運営管理

(1) 各図書館・分室、東部・西部市民センターの維持管理

市民の方々が気持ちよく安全に利用できるように、図書館及び東部・西部市民センターの各施設や設備の点検を定期的に行っています。

令和6年度に行った主な施設設備の交換や修繕に関する事業は以下のとおりです。

| 館名 | 実施内容 |
|---------|---|
| 中央図書館 | 受変電設備機器部品の更新 |
| 仲町図書館 | 防犯カメラ一部更新修繕、3階テラスウッドデッキ張替え修繕、地下多目的室ロスナイ修繕 |
| 花小金井図書館 | 防犯カメラ設置 |
| 小川西町図書館 | バリアフリートイレ自動ドア修繕、空調機修繕、屋外照明修繕 |
| 喜平図書館 | 2階誰でもトイレベビーキープ及びベビーシート取付 空調機取替(集会室・和室) 軽量シャッター取替 |
| 上宿図書館 | 受水槽撤去、フェンス修繕、自動ドア修繕、正面タイル修繕、駐輪場修繕、太陽光発電計測器修繕 |
| 津田図書館 | バリアフリートイレ手洗い用自動水栓バッテリー交換、ロビー排煙窓修繕、開架室空調機更新、点字ブロック修繕 |
| 大沼図書館 | 空調機器入替、防犯カメラ設置 |

(2) 太陽光発電

中央図書館、東部市民センター(花小金井図書館) 仲町公民館・仲町図書館、上宿図書館では、太陽光発電設備を設置し、地球温暖化対策や省エネルギーを進めています。

【表49】太陽光発電設備の発電量

単位：kwh

| | 中央図書館 20kw | 東部市民センター (花小金井図書館) 6kw | 仲町公民館・ 仲町図書館 5kw | 上宿図書館 11kw |
|-------|---------------|------------------------------|------------------------|---------------|
| 令和4年度 | 14,625() | 7,022 | 6,197 | 10,912() |
| 令和5年度 | - () | 7,579 | 6,354 | 11,312() |
| 令和6年度 | 7,205() | 7,392 | 6,122 | 9,316() |

計測用パソコンの故障により、中央図書館の発電量は令和4年12月から令和6年12月分までを除く。

計測用パソコンの故障により、上宿図書館の発電量は令和5年2月から5月分までと令和6年10月から令和7年2月分までを除く。

(3) トイレの洋式化の実施

令和6年度末のトイレ洋式化の実施状況は【表50】のとおりです。

【表50】トイレ洋式化実施状況

| 施設名 | 男性(便器数) | | 女性(便器数) | | その他 | | 合計 | 洋式 設置率 |
|-----------|---------|----|---------|----|-----|----|----|-----------|
| | 和式 | 洋式 | 和式 | 洋式 | 和式 | 洋式 | | |
| 中央図書館 | 3 | 3 | 3 | 6 | 0 | 4 | 19 | 68.4% |
| 仲町公民館・図書館 | 0 | 4 | 0 | 6 | 0 | 4 | 14 | 100.0% |
| 東部市民センター | 0 | 5 | 0 | 8 | 0 | 2 | 15 | 100.0% |
| 西部市民センター | 1 | 3 | 1 | 5 | 0 | 3 | 13 | 84.6% |

| 施設名 | 男性（便器数） | | 女性（便器数） | | その他 | | 合計 | 洋式 設置率 |
|-----------|---------|----|---------|----|-----|----|----|-----------|
| | 和式 | 洋式 | 和式 | 洋式 | 和式 | 洋式 | | |
| 喜平図書館 | 0 | 2 | 0 | 6 | 0 | 2 | 10 | 100.0% |
| 上宿図書館 | 0 | 2 | 0 | 6 | 0 | 2 | 10 | 100.0% |
| 津田公民館・図書館 | 1 | 1 | 1 | 2 | 1 | 1 | 7 | 57.1% |
| 大沼公民館・図書館 | 1 | 1 | 2 | 2 | 0 | 2 | 8 | 62.5% |

その他は、バリアフリートイレ及び幼児用トイレ

（４）照明ＬＥＤ化の実施

令和５年度にＥＳＣＯ事業を活用して、移転が予定されている小川西町図書館を除く各図書館の照明のＬＥＤ化を実施しました。

２０ 図書館施設の提供

図書館施設の活用を図るため、図書館事業や読書に関する活動を推進、実施する団体を対象に、中央図書館の視聴覚室、対面朗読室、館外奉仕室を提供しました。

【表５１】 中央図書館施設利用実績

| | 視聴覚室 | | 対面朗読室 | | デিজールーム | | 館外奉仕室 | | 合計 | |
|-------|------|-----|-------|-----|---------|-----|-------|-----|-----|-------|
| | 回数 | 人数 | 回数 | 人数 | 回数 | 人数 | 回数 | 人数 | 回数 | 人数 |
| 令和４年度 | 20 | 247 | 407 | 412 | - | - | 62 | 303 | 489 | 962 |
| 令和５年度 | 14 | 185 | 363 | 364 | 295 | 297 | 69 | 410 | 741 | 1,256 |
| 令和６年度 | 10 | 222 | 375 | 386 | 387 | 394 | 71 | 497 | 843 | 1499 |

2 1 集会室（喜平図書館、上宿図書館）

図書館の集会室は、市民相互の交流及び市民文化の向上を目的に設置されたもので、第一集会室と第二集会室と和室があります。利用状況は、【表 5 2】及び【表 5 5】のとおりです。

【表 5 2】集会室貸出件数

| | 喜平図書館 | | | 上宿図書館 | | | 合 計 | | |
|-------|-------------|----------------|------------|------------|-------------|-------|-------------|----------------|------------|
| | 件数 | 人数 | 収入額 (円) | 件数 | 人数 | 収入額 | 件数 | 人数 | 収入額 (円) |
| 令和4年度 | 569 (4) | 5,414 (90) | 3,200 | 122 (2) | 589 (23) | 1,800 | 707 (6) | 6,003 (113) | 5,000 |
| 令和5年度 | 569 (10) | 5,580 (200) | 8,000 | 127 (2) | 735 (8) | 1,600 | 696 (12) | 6,315 (208) | 9,600 |
| 令和6年度 | 584 (11) | 5,033 (203) | 9,200 | 138 (9) | 844 (69) | 7,300 | 722 (20) | 5,877 (272) | 16,500 |

() 内は有料団体の利用で内数

使用料は事前納入のため、収入額に次年度の件数分が含まれていることがある。

令和7年3月末現在の登録団体は喜平図書館 159 団体、上宿図書館 22 団体です。

【表 5 3】喜平図書館集会室使用料金

| | 人数 | 広さ | 9 時～12 時 | 13 時～17 時 | 18 時～22 時 |
|-------|------|-------------------|----------|-----------|-----------|
| 第一集会室 | 26 人 | 59 m ² | 700 円 | 900 円 | 900 円 |
| 第二集会室 | 20 人 | 43 m ² | 700 円 | 900 円 | 900 円 |
| 和 室 | 28 人 | 13 畳 | 700 円 | 900 円 | 900 円 |

【表 5 4】上宿図書館集会室使用料金

| | 人数 | 広さ | 9 時～12 時 | 13 時～17 時 | 18 時～22 時 |
|-------|------|-------------------|----------|-----------|-----------|
| 第一集会室 | 20 人 | 36 m ² | 700 円 | 900 円 | 900 円 |
| 第二集会室 | 15 人 | 29 m ² | 700 円 | 900 円 | 900 円 |
| 和 室 | 28 人 | 12.5 畳 | 700 円 | 900 円 | 900 円 |

【表 5 5】喜平図書館・上宿図書館の集会室利用状況

(単位：件)

| 部屋名 | 館 名 | 午 前 | 午 後 | 夜 間 | 合 計 |
|---------|-------|-----|-----|-----|-----|
| 第 1 集会室 | 喜平図書館 | 150 | 150 | 18 | 318 |
| | 上宿図書館 | 30 | 26 | 4 | 60 |
| 第 2 集会室 | 喜平図書館 | 76 | 81 | 42 | 199 |
| | 上宿図書館 | 36 | 33 | 5 | 74 |
| 和 室 | 喜平図書館 | 60 | 5 | 2 | 67 |
| | 上宿図書館 | 2 | 2 | 0 | 4 |
| 合 計 | 喜平図書館 | 286 | 236 | 62 | 584 |
| | 上宿図書館 | 68 | 61 | 9 | 138 |

2 2 職員研修

(1) 司書資格取得講習会への派遣(3人)

図書館職員としての専門的知識と技術を習得するため、大学で開催される司書講習に7月24日(水)から9月13日(金)まで職員3人を派遣し、図書館職員の資質の向上を図りました。

(2) 全体研修会の開催

全館の全職員を対象に図書館職員研修会を開催し、図書館事業の意義や課題について知識を深めるとともに、専門研修に参加した職員からの報告及び職員を講師とした専門研修を、毎年、年3回程度開催しています。

【表56】職員研修の内容

| 開 催 日 | 研 修 内 容 |
|---------------|---|
| 令和6年4月18日(木) | 令和6年度図書館事業計画について ○職員の服務について ○接遇・カウンターでの対応について 図書館サービスについて ○ハンディキャップサービスについて ○レファレンスについて ○古文書と特別文庫について |
| 令和6年11月21日(木) | 図書館システムダウン時の対応 司書講習の報告について 実務研修図書館科(報告) 図書館総合展視察 |
| 令和7年1月16日(木) | 総合教育会議 テーマ 図書館の将来像について 電子図書館について 令和6年度ティーンズ委員会の活動報告について 都立公文書館 視察報告について 歴史公文書について |

(3) 各種研究会への参加

東京都多摩地域公立図書館大会、児童図書館専門研修(東京都立多摩図書館)、レファレンス研修(東京都立図書館)等の各種研修会に職員を派遣し、専門性の向上、職員一人ひとりの知識の向上を図っています。

(4) 各種職場研修の開催

市民の課題解決の支援と職員のスキルの向上を図るため、新任職員を対象に館内レファレンス研修を開催しています。

2 3 広報活動

(1) 図書館だよりの発行 (年 1 回)

これからの図書館は、情報化社会の進展に伴い、地域の課題解決や地域の振興を図るための資料・情報の提供機関としての役割を担うとともに、市民の方々との協働をさまざまな形で進める必要があります。令和 6 年度は 87 号を発行し、情報発信に努めました。

(2) 図書館紹介・利用案内・図書館カレンダー等の作成・配布

図書館紹介・利用案内・図書館カレンダーを作成し配布するとともに図書館ホームページに最新情報を掲載しました。

また、多摩六都合同で作成している多摩六都図書館ガイドブックを継続して配布しました。

(3) 新刊・新着図書案内の発行

購入等によって新しく所蔵した図書や視聴覚資料について広報するために、新着図書・資料案内を中央図書館及び各地区図書館で随時作成し、利用に供しました。また、図書館ホームページの新着案内を週 1 回更新しました。

(4) 市報等の活用

講演会、講座等の案内を市報に掲載しました。

(5) 図書館ホームページの整備・活用

図書館が地域の情報拠点として機能するために、情報のデジタル化を進め、図書館ホームページに図書館だより、図書館協議会要録、行事の開催や図書館からのお知らせ等を掲載しました。

(6) 図書館メールマガジンの配信

平成 23 年 7 月から、講座や講演会、展示などの案内や、臨時休館など図書館に関する情報を随時お知らせする図書館メールマガジンの配信を開始し、令和 6 年度は 10 回配信しました。なお、令和 7 年 3 月末時点では 7,728 人の登録がありました。

2 4 図書館グッズ (ブランディング)

平成 29 年度に武蔵野美術大学視覚伝達デザイン学科との協働で作成した図書館グッズ (クリアファイル 3 種、トートバッグ、マスキングテープ) を引き続き販売しました。

2 5 公文書館機能

令和 4 年 10 月に小平市公文書等の管理に関する条例が本施行され、保存期間が満了した公文書のうち中央図書館に移管された特定歴史公文書の市民等による利用が開始しました。特定歴史公文書目録は中央図書館に設置するとともに市ホームページに掲載し、令和 6 年度末時点では 387 件登録されています。

各地区図書館の事業報告

1 仲町図書館

仲町図書館は、昭和50年5月18日に市内で最初の図書館である小平市図書館として開館しました。昭和60年に中央図書館が開館したことに伴い、7月1日から現在の小平市立仲町図書館の名称になりました。平成27年3月14日に仲町公民館との複合施設としてリニューアルオープンしました。建物は環境への配慮として、屋上緑化、太陽光発電を備えており、断熱効果やエネルギー節減により温室効果ガス削減を進めています。また、雨水貯留槽を設置し、トイレの洗浄水などに使用しています。

所蔵資料にICタグを貼付することにより、自動貸出機による資料の貸出が可能となり、貸出ロッカーの設置で図書館閉館時にも予約資料の受け取りができるようになりました。さらに、学校図書館との連携推進館として、学校図書館の支援体制の充実を図っています。

(1) 児童サービス

児童展示コーナー

季節に合わせて、児童書を児童コーナーに展示し、利用の促進とともに親子で楽しめるよう工夫しました。

【表57】仲町図書館児童展示テーマ

| 期間 | タイトル | テーマ |
|---------------|---------------------|--------------------------------------|
| 4月1日～5月15日 | おはなし会で読まれた絵本とおはなし展示 | おはなし会出展本の展示 |
| | みんなで育てよう本の木 | おすすめの木ポスターに おすすめカードを貼る。 カードに書かれた本の展示 |
| 5月18日～6月3日 | 雨 | 梅雨 |
| 7月1日～9月18日 | なつだいすき | 夏の本 |
| 9月21日～11月20日 | あきっていいね | 秋の本 |
| 11月23日～2月19日 | 冬をたのしもう | 冬、年末年始、節分 |
| 11月23日～12月25日 | クリスマスの本 | クリスマス |
| 3月2日～5月14日 | はるのえほん | 春、新学期 |

その他、小平第二小学校・小平第十四小学校・学園東小学校のおすすめ本を年間通して展示し、また、夏休みおすすめ本の展示を夏休み期間中開催しました。

広報

利用及び行事等への参加促進のため、以下チラシを作成しました。

・おはなし会のお知らせ、よるのおはなし会のお知らせ、スペシャルおはなし会のお知らせ、えほんのへやのお知らせ

かみしばいの会

毎月第4日曜日：11時から開催しています。

12回開催し、合計126人の親子が参加しました。

(2) 展示

一般図書について、テーマを決め、そのテーマに関する本を別置して展示し、利用の促進を図りました。

【表58】仲町図書館一般書年間展示テーマ

| 月 | テーマ |
|---------|----------------|
| 4月～5月 | ピンクと水色の本 |
| 5月～6月 | 香る本 |
| 6月～7月 | リラックスしたいときに読む本 |
| 7月～8月 | 暑い夏のすごしかた |
| 8月～9月 | あの頃 |
| 9月～10月 | を科学する |
| 10月～11月 | 温泉でほかほか |
| 11月～12月 | 障害者週間特別展示 |
| 12月～1月 | ゆく年くる年 |
| 1月～2月 | 平安時代へタイムスリップ |
| 2月～3月 | 花を楽しむ |

(3) なかまちテラスLiNKsとの協働事業

なかまちテラスLiNKsとは、「Library(図書館) i(私) Nakamachi(仲町を中心とした地域の方々) Kominkan(公民館) School(学校)」の頭文字をとって名付けられ、地域利用者、学校関係者、職員がつながり(リンクし)なかまちテラスを活かす事業を企画、実施していくものです。

なかまちテラスLiNKs全体会

なかまちテラスを活かす事業を市民と職員と一緒に企画・提案する協議の場として、年5回(4月・6月・9月・12月・2月)全体会を開催しました。

なかまちテラスまつりの開催

日 時 令和6年5月18日(土)・5月19日(日)

場 所 なかまちテラス

二日間の入場者数 3,066人

イルミネーションの点灯

市内の職業能力開発総合大学校の教員と学生が中心となり、令和6年度は「彩」の文字と「なかまちテラス」の文字のイルミネーションが点灯されました。

期 間 令和6年11月2日(土)から令和7年2月末まで

なかまちテラスだよりの配布

年4回、特別号を1回発行しています。52号から56号まで発行し、利用者及び地域の学校や自治会等に配布しました。

なかまちテラスメールマガジンの配信

なかまちテラスの情報を発信するメールマガジンを、定期的に配信しています。令和6年度は、12回配信しました。なお、令和7年3月末時点では805人の登録がありました(うち携帯向け417人)。

2 花小金井図書館

花小金井図書館は、昭和54年4月1日に開館し、花小金井駅北口都市基盤整備事業により平成18年5月8日に現在の場所にリニューアルオープンしました。花小金井図書館が入っている東部市民センターは、東部出張所と集会室、図書館の複合施設で、図書館は建物の2・3階にあります。

施設は、屋上緑化、太陽光発電など環境に配慮した特徴を持ち、断熱効果やエネルギー節減により温室効果ガス削減を目指しています。また、雨水貯留槽を設置し、トイレの洗浄水や植木の灌水に利用しています。さらに2階のテラスに設けた読書スペースでは、自然の中で読書が楽しめるほか、おはなし会が行われない日は、おはなし室を読書室として開放しています。駅前の利用しやすい図書館として、地区館の中で一番多くの利用があります。

(1) ビジネス支援コーナー

平成20年3月からビジネス支援コーナー『ワクワクwork』を設置しています。仕事や起業に関する図書資料の充実を図るとともに、ハローワーク等からパンフレットの提供を受け、情報提供を行っています。

【表59】花小金井図書館のワーク展示

| 月 | テーマ |
|---------|---------------|
| 4月 | 仕事と変わり方 |
| 5月～6月 | 働く人のためのヘルスケア |
| 7月～9月 | 働く人のためのお金の知識 |
| 10月～12月 | 働く人のための[時短]家事 |
| 1月～3月 | 働く人のための美容 |

(2) 児童サービス

館内別置

夏休みのおすすめ本（7月～8月）について、対象資料を別置しました。

児童展示コーナー

季節に合わせて、児童書を児童コーナーの入口に展示し、利用の促進とともに親子で楽しめるよう工夫しました。【表60】

【表60】花小金井図書館の児童展示

| 期間 | テーマ |
|---------------------------|----------------------|
| 令和6年4月1日（月） ～4月22日（月） | 春の本 |
| 令和6年4月1日（月） ～5月15日（水） | おはなし会で読まれた絵本とおはなしの展示 |
| 令和6年4月17日（水） ～5月5日（日） | こどもの日 |
| 令和6年4月22日（月） ～5月30日（木） | 5月のおすすめ本 |
| 令和6年5月2日（木） ～6月30日（日） | 青少年読書感想文全国コンクール課題図書 |
| 令和6年5月18日（土） ～6月30日（日） | おいしそうな本 |

| 期間 | テーマ |
|--------------------------------|-----------------------------------|
| 令和6年6月18日(火) ~7月7日(日) | たなばた |
| 令和6年6月22日(土) ~7月17日(水) | あめあめふーれふれ |
| 令和6年9月18日(水) ~11月30日(土) | いろんなあきみ~つけた! |
| 令和6年11月23日(土) ~12月25日(水) | クリスマスの本 |
| 令和6年12月26日(木) ~令和7年1月15日(水) | お正月の本 |
| 令和7年1月18日(土) ~3月31日(月) | まだまださむいから... こころもからだもあったか~くなる本 |

(3) 一般展示

一般図書について、テーマを決めた本を別置して展示し、利用の促進を図りました。【表6 1】

【表6 1】花小金井図書館の一般展示

| 月 | テーマ |
|----------|-------------------------------|
| 4月・5月・6月 | 新緑の季節 |
| 7月 | 新5000円札の顔! 女性の高等教育の先駆者 津田梅子さん |
| 8月 | 見上げてごらん夜空の星を |
| 9月 | 物語のはじまり(はじまりの一行) |
| 10月 | 土偶派? 埴輪・古墳派? |
| | 本が泣いています(汚破損資料の展示) |
| 12月 | 純喫茶 |
| | デザインで遊ぼう |
| 1月 | 本みくじ |
| 2月 | Bar(バー) |
| 3月 | 大人にも読んでほしいティーンズ本 |

3 小川西町図書館

小川西町図書館は、昭和 55 年 7 月 1 日に開館しました。ハンディキャップサービスの中心館として、図書館利用に障がいのある利用者に対してデージー（DAISY）図書等の貸出に力を入れています。

（１）展示会の開催

ハンディキャップサービスをより多くの方に知っていただくため、館内の展示ケースを活用して、大活字本、LLブック、点字図書、点訳絵本、デージー（DAISY）図書等の展示を２回開催しました。

（２）布の絵本・布の遊具の展示・貸出

障がいのあるこどもがいる市内で活動するグループに、布の絵本・布の遊具の貸出を行っています。また、より多くの方に知ってもらうため、クリスマスやひな祭りなどの季節の行事を題材にした「布の遊具」を絵本の書棚に展示しました。

【表４４】布の絵本・布の遊具の貸出数の推移（再掲）

| 年度 | 件数 | 貸出点数 | 所蔵数 |
|-------|----|------|-----|
| 令和４年度 | 7 | 32 | 232 |
| 令和５年度 | 24 | 76 | 237 |
| 令和６年度 | 38 | 155 | 240 |

所蔵数は各年度末（３月 31 日）現在の数

【表６２】小川西町図書館の布の絵本・布の遊具利用数の推移

| 年度 | 件数 | 利用点数 |
|-------|----|------|
| 令和４年度 | 8 | 31 |
| 令和５年度 | 14 | 53 |
| 令和６年度 | 12 | 32 |

（３）児童サービス及び小・中学校との連携

布の絵本・布の遊具を活用した「絵本のへや」の開催

おはなし会

学校図書館との連携

図書資料の貸出の他、担当小学校の学校司書と連携を図り学習効果を高めるための情報交換を随時行いました。また、担当小学校のおすすめ本について、利用しやすいよう対象資料を別置しました。

（４）展示

ふるさとの新聞元旦号展の開催

全国各地の 1 月 1 日発行の主要地方新聞を集めた「ふるさとの新聞元旦号展」を、令和 7 年 1 月 29 日（水）から 2 月 3 日（月）まで開催しました。（協力 50 紙）

展示

児童展示コーナーでは季節に合わせた本を展示しました。また、館内の展示ケースでは期間ごとにテーマを決めて、それに関する本を展示し、利用の促進を行いました。

【表 6 3】小川西町図書館の年間展示テーマ

| 月 | 児 童 (幼児コーナー内) | | | 一 般 (入口正面展示ケース内等) |
|------|--------------------|-----------------|------------------|------------------------|
| 4 月 | 絵本から 物語の世界へ | おめでとう！ | おはなし会で 読まれた絵本 | 発達障がい者展示 |
| 5 月 | | しぜんに ふれあおう | とおはなしの 展示 | タイムパフォーマンス |
| 6 月 | | あめ | おようふく の本 | 小平市の地域資料・郷土資料 |
| 7 月 | | 自由研究 | | 「光る君へ」を読もう |
| 8 月 | | | たのしいなつ やすみ | 夏の涼感 |
| 9 月 | | 十五夜 | としょかんへ ようこそ | ねこ |
| 10 月 | | 秋の本 | ハロウィン | 秋の彩り |
| 11 月 | | 二中の生徒 おすすめ本 | あきのほん | 障がい者週間特別展示 |
| 12 月 | | もういくつ寝 るとお正月 | クリスマス | 鍛える |
| 1 月 | | お正月 | 冬の本 | 新幹線 |
| 2 月 | | 鬼は外 | | べらぼうに楽しい！大江戸百花繚乱 |
| 3 月 | | バレンタイン | おめでとう | 始めよう。 |
| | | 春ですよ | | |

4 喜平図書館

喜平図書館は、昭和56年6月27日に開館しました。小平団地の東南の角にあり、明るい環境の中で地域の方が気軽に利用できる図書館です。

(1) 教科書

小・中学校用教科書は、開架フロアーに展示し、貸出・閲覧を行っています。【表64】・【表65】なお、令和6年度の小学校教科書の貸出数は369点、中学校教科書の貸出数は118点でした。

【表64】小学校教科書の所蔵数

| 種 目 | 種類数(種) | 点 数(点) |
|------|--------|--------|
| 国 語 | 4 | 44 |
| 書 写 | 5 | 30 |
| 社 会 | 3 | 14 |
| 地 図 | 2 | 2 |
| 算 数 | 6 | 58 |
| 理 科 | 5 | 20 |
| 生 活 | 7 | 14 |
| 音 楽 | 2 | 12 |
| 図画工作 | 2 | 12 |
| 家 庭 | 2 | 2 |
| 保 健 | 5 | 10 |
| 英 語 | 7 | 15 |
| 道 徳 | 8 | 66 |
| 合 計 | 58 | 299 |
| | (15社) | |

【表65】中学校教科書の所蔵数

| 種 目 | 種類数(種) | 点 数(点) |
|-------|--------|--------|
| 国 語 | 4 | 12 |
| 書 写 | 4 | 4 |
| 社 会 | 8 | 18 |
| 数 学 | 7 | 24 |
| 理 科 | 5 | 15 |
| 音 楽 | 2 | 8 |
| 美 術 | 3 | 7 |
| 保健体育 | 4 | 4 |
| 技術・家庭 | 3 | 7 |
| 英 語 | 6 | 18 |
| 道 徳 | 7 | 27 |
| 合 計 | 53 | 144 |
| | (21社) | |

(2) 郷土写真資料

郷土写真資料の収集保存事業は、小平市図書館(現仲町図書館)の事業を引き継ぎ、昭和56年度から実施しています。平成16年度からは、定点写真事業のみ上宿図書館に移管しました。昭和初期からのテーマ別写真及び飯山達雄氏、生原肇氏等から寄贈された昭和30年代の写真などを保存しています。これらは、学校の周年記念誌や市内施設における展示などに利用されています。

また、平成14年度から写真資料のデジタル化をシルバー人材センターに委託し、古写真、テーマ別写真等のデータ入力を実施しています。令和6年度は、1,973件をデータ入力しました。

令和6年度の郷土写真展は、「商店街とまちのお店」をテーマに写真を展示し、喜平図書館では令和7年2月22日(土)から3月6日(木)まで、中央図書館では令和7年3月8日(土)から3月20日(木)まで開催しました。(再掲)

(3) 児童サービス

幼児コーナー展示

【表66】喜平図書館の幼児コーナーの年間展示テーマ

| 月 | 展示絵本（幼児コーナー内） | 展示図書（幼児コーナー・館内ブックトラック） |
|-----|--------------------------|--------------------------------------|
| 4月 | うさぎのほん／のりもののほん | はるのおはなしパック／おはなし会で読まれた本／追悼展示 さとうわきこさん |
| 5月 | おかあさんのほん／いぬとねこのほん | おはなし会で読まれた本 |
| 6月 | おとうさんのほん／あめのほん | |
| 7月 | なつのほん／おおきないきもののほん | |
| 8月 | なつのほん／おばけのほん | 夏休みおすすめ本／自由研究の本／戦争と平和の本 |
| 9月 | おじいちゃん おばあちゃんのほん／ともだちのほん | |
| 10月 | たべもののほん／まほうのほん | 追悼展示 中川李枝子さん |
| 11月 | たべもののほん／のりもののほん | 追悼展示 せなけいこさん |
| 12月 | ちいさないきもののほん／いぬとねこのほん | クリスマスのほん／おはなしセット |
| 1月 | ゆきのほん／うさぎのほん | おはなしセット／追悼展示 いわむらかずおさん |
| 2月 | ゆきのほん／おおきないきもののほん | |
| 3月 | ともだちのほん／まほうのほん | |

(4) 展示

受付カウンター付近に展示棚を設置して期間毎にテーマを決めて本を展示し、館内資料の利用の促進を図りました。

【表67】喜平図書館の一般書の年間展示テーマ

| 月 | テーマ |
|------|--------------|
| 4～5月 | 春なので〇〇 |
| 6～9月 | 気になることを掘ってみる |
| 9～2月 | 本から社会をのぞいてみる |
| 2～5月 | 沁みる本 |

5 上宿図書館

上宿図書館は、昭和 57 年 6 月 26 日に開館しました。小平市の西端に位置し、自然環境に恵まれ、地域の方が気軽に利用できる地区図書館です。平成 28 年 2 月からは太陽光発電設備を設置し、温室効果ガス削減を目指しています。

(1) 小平市に関する新聞記事切り抜き

平成 16 年度に花小金井図書館から事業を引き継ぎ、平成 23 年度からは、朝日・読売新聞の小平市に関する記事を切り抜いて、整理・保存しています。記事索引の作成も併せて行い、ホームページ上の新聞記事検索データベースで公開しています。

(2) 郷土写真資料

平成 16 年度から、定点写真事業のみ上宿図書館で実施し、定点撮影、定点写真の整理・保存・貸出を行っています。定点写真資料は小平市内で移り変わりの激しいと思われる街並み等について、撮影位置（定点）104 か所を定め、同位置、同方向からその変化を記録していく撮影事業です。

令和 6 年度は、西武多摩湖線より西側の図書館で地域を分けて担当し、デジタルカメラにより 60 か所の撮影を行い、データ入力作業を行いました。

(3) 児童サービス

広報

利用及び行事等への参加促進のため以下のチラシを作成しました。

- ・おはなし会
- ・絵本のへや
- ・よるのおはなし会
- ・スペシャルおはなし会
- ・としょかんへようこそ！（開館・休館日、図書館の利用のしかた）
- ・としょかん Q & A（としょかんについての質問）
- ・かみじゅくととしょかんへようこそ！（館内案内図）

児童展示コーナー

児童コーナー及び入口右横の展示スペースに季節に合わせた本の展示し、利用の促進とともに親子で楽しめるよう工夫しました。【表 6 8】

(4) 展示

全国各地の 1 月 1 日発行の主要地方新聞を集めた「ふるさとの新聞元旦号展」を、令和 7 年 1 月 14 日（火）から 1 月 20 日（月）まで開催しました。（協力 50 紙）

児童書コーナーの入口に読み聞かせに向く絵本や季節にちなんだ本を展示しました。また、貸出カウンター前に、期間毎にテーマを決めて、それに関する本を展示し、利用の促進を図りました。

著名な方が亡くなられた際に追悼展示を行いました。令和 6 年度は 48 名の追悼展示を行いました。

【表 6 8】上宿図書館の年間展示テーマ

| 月 | 児童 | 一般 |
|-----|---|-----------------|
| 4月 | ・令和5年度のおはなし会で読まれた絵本 ・ともだちだいすき！ | 人生 100 年時代 |
| 5月 | ・おそとであそぼ！ / ・歯を大切にしよう ・ちしきの絵本 | |
| 6月 | ・あめあめふれふれ(あめ、みず、かさ、かえる) | |
| 7月 | ・たなばた | 猛暑雨読 |
| 8月 | ・なつがきた ・ちょっとこわいはなし ・自由研究(観察してみよう・実験してみよう オリンピック・平和っていいね) | |
| 9月 | ・お月さまこんばんは ・すごいね！おじいちゃん、おばあちゃん | |
| 10月 | ・どうぶつだいかつやく！ ・ハロウィン | 涼をもとめて・・・ |
| 11月 | ・あきみつけた | 表紙で本を選んでみました |
| 12月 | ・クリスマス | あったかぬくぬく Hot な冬 |
| 1月 | ・お正月 ・昔話 | |
| 2月 | ・ふゆの本 ・おにとまめ | |
| 3月 | ・ひなまつり ・いただきます ・はる ・げんきにスタート ・わくわくどきどきしてみない？ | 春 |

6 津田図書館

津田図書館は、昭和62年7月4日に市内6番目の地区図書館として、都営津田町三丁目アパート地内に開館しました。近くには、せせらぎのある緑豊かな玉川上水があり、自然に恵まれた環境の中で、地域の方が気軽に利用できる図書館です。

(1) ポスター等の収集、展示

開館以来ポスター収集分担館として、小平市内で発行されたもののほか、外部から送付された小平市の行政や市民生活に関する資料を含め、組織的に収集・整理・保存しています。

【表69】ポスター等収集実績一覧

| 年 度 | 受入点数 | 年 度 | 受入点数 | 年 度 | 受入点数 |
|----------|------|----------|------|----------|--------|
| 昭和 62 年度 | 169 | 平成 12 年度 | 227 | 平成 25 年度 | 450 |
| 昭和 63 年度 | 255 | 平成 13 年度 | 178 | 平成 26 年度 | 454 |
| 平成 元 年度 | 105 | 平成 14 年度 | 152 | 平成 27 年度 | 366 |
| 平成 2 年度 | 58 | 平成 15 年度 | 290 | 平成 28 年度 | 387 |
| 平成 3 年度 | 79 | 平成 16 年度 | 360 | 平成 29 年度 | 361 |
| 平成 4 年度 | 160 | 平成 17 年度 | 366 | 平成 30 年度 | 318 |
| 平成 5 年度 | 196 | 平成 18 年度 | 389 | 令和 元 年度 | 302 |
| 平成 6 年度 | 127 | 平成 19 年度 | 451 | 令和 2 年度 | 140 |
| 平成 7 年度 | 207 | 平成 20 年度 | 434 | 令和 3 年度 | 223 |
| 平成 8 年度 | 162 | 平成 21 年度 | 521 | 令和 4 年度 | 251 |
| 平成 9 年度 | 358 | 平成 22 年度 | 327 | 令和 5 年度 | 335 |
| 平成 10 年度 | 201 | 平成 23 年度 | 350 | 令和 6 年度 | 353 |
| 平成 11 年度 | 216 | 平成 24 年度 | 348 | 合 計 | 10,626 |

(2) 児童サービス

児童コーナーでは、こどもたちが楽しめるよう季節に合わせて絵本を展示しました。
また、(別置)と記載されているテーマの本は、図書館入口すぐの所で展示をし、多くの来館者に見てもらえるよう工夫しました。

【表70】津田図書館の児童コーナーの年間展示テーマ

| 期間 | テーマ |
|-----------|---|
| 4/1～5/15 | 令和5年度津田図書館おはなし会で読まれた本(別置) |
| 4/20～5/15 | 春のおはなしバック(別置) |
| 4月 | ひとりのできるよ/はるをみつけよう(前年度3月より継続) 物語展示 はる・きせつのほん(前年度3月より継続) |
| 5月 | こどもの日/そとであそぼう 物語展示 こどもたち/そとであそぼう |
| 6月 | 「は」のはなし/あめ・水のいきもの 物語展示 「あめ」のはなし |
| 7月・8月 | たなばた・ほし/なつがきた 物語展示 夏が来た! 夏休みおすすめ本(別置) 夏休みの自由研究(別置) |
| 9月 | おじいちゃんおばあちゃん・かぞく/おつさま・よる 物語展示 かぞく 教育委員会秋のおすすめ本(別置) |
| 10月 | ハロウィン/秋がいっぱい 物語展示 食欲の秋 |
| 11月 | 秋がいっぱい(10月より継続) 物語展示 おいしいもの/きせつのほん |
| 12月 | クリスマス 物語展示 クリスマス・プレゼント |
| 1月・2月 | お正月(12/21～1/7)/つめた～い・あったか～い 物語展示 ぬくぬくあたたまる |
| 3月 | もうすぐはるだよ・ともだちたくさん 物語展示 お手紙・日記 |

(3) 展示

一般書は、テーマを決めて特集棚と展示ケースで展示を行いました。また、追悼展示や特別な展示を行い、蔵書利用の促進を図りました。

【表7 1】津田図書館の一般書の年間展示テーマ

| 期間 | 特集棚 | ロビー展示ケース |
|-----|---------------------|-------------------|
| 4月 | ちょっと知りたい世界の話 | アール・ヌーボーの画家たち |
| 5月 | 本で知る「お仕事」 | 東山魁夷 |
| 6月 | ほっとするカフェタイム | 国宝（絵画・工芸品） |
| 7月 | お金にまつわるエトセトラ | オルセー美術館 ～印象派への招待～ |
| 8月 | パリ五輪物語 ～スポーツと文化の祭典～ | |
| 9月 | 涼を求めて | 名画の中のこどもたち |
| 10月 | 読書の秋におすすめの一冊 | 美しい日本画 |
| 11月 | まもる | 錦秋 ～織りなす彩～ |
| 12月 | 元気に過ごす年末年始 | 花の美術 |
| 1月 | 心も体もあたたかく | 若冲 |
| 2月 | やっぱりミステリーが好き | 雪 |
| 3月 | 粋な江戸の暮らし | 花の宴 |

【表7 2】追悼展示

| 期間 | 作家名 |
|-------------|----------|
| 4/8～4/22 | さとう わきこ |
| 4/9～4/25 | 宗田 理 |
| 6/13～6/27 | R・S・ガネット |
| 8/21～9/10 | 矢玉 四郎 |
| 10/19～11/2 | 中川 李枝子 |
| 10/28～11/18 | せな けいこ |
| 11/19～12/3 | 谷川 俊太郎 |
| 1/23～2/6 | いわむら かずお |
| 3/5～3/23 | 曽根 綾子 |

【表7 3】特別展示（一般書・児童書共同展開）

| 期間 | 展示名 |
|-------------|---------|
| 11/7～11/28 | 認知症週間展示 |
| 11/30～12/18 | 障害者週間展示 |

7 大沼図書館

大沼図書館は、平成 13 年 1 月 9 日に開館しました。都営大沼町丁 1 目アパート 17 号棟の 1 階に公民館と併設された、身近で気軽に立ち寄れる図書館です。

大沼図書館は、空調機器の入替のため令和 6 年 12 月 12 日（木）から 12 月 26 日（木）までを臨時休館としました。

（１）市内在住者著作物

各館の収集分担に基づき、小平市に在住している方々の著作物を収集し、利用に供しました。

（蔵書数：2,156 冊）

（２）児童サービス

館内別置

小平第七小学校「七小の 100 冊」（通年） 小平第十一小学校「十一小の 11 さつ」（通年） おはなし会で読まれた本（4 月） 夏休みのおすすめ本（7 月～8 月）について、各々対象資料を別置しました。

児童展示コーナー

季節に合わせて、児童書を児童コーナーの奥のひょうたん机に展示し、利用の促進とともに親子で楽しめるよう工夫しました。

【表 7 4】大沼図書館の児童コーナーの年間展示テーマ

| 月 | 児 童 書（児童コーナー奥） |
|------|---------------------|
| 4 月 | あたらしいまいにち、あたらしいともだち |
| 5 月 | |
| 6 月 | 雨の本 お天気の本 |
| 7 月 | 本と一緒になにしよう？ワクワクの夏！ |
| 8 月 | |
| 9 月 | 災害に備えよう！防災の本 |
| 10 月 | 〇〇の秋あつめたよ～！ |
| 11 月 | いろいろあるね！お仕事の本 |
| 12 月 | たのしいクリスマスの本 |
| 1 月 | ふゆの本 |
| 2 月 | |
| 3 月 | はるがきたよ |

（３）展示

全国各地の 1 月 1 日発行の主要地方新聞を集めた「ふるさとの新聞元旦号展」を、令和 7 年 1 月 22 日（水）から 1 月 27 日（月）まで開催しました。（協力 50 紙）

入口近くの展示コーナーでは、大沼図書館で収集している「地方出版図書」について、北海道から九州・沖縄までの地域ごとの展示や、そのほか新しく収集した図書の展示も行いました。

【表 7 5】大沼図書館の一般書の年間展示テーマ

| 月 | 一 般 書 (入口展示コーナー) | 月 | 一 般 書 (入口展示コーナー) |
|-----|---------------------------|------|---------------------|
| 4 月 | 布の絵本 | 10 月 | 猫のいる話 |
| 5 月 | ビジュアル(写真)で楽しめる本 | 11 月 | 東京さんぽ |
| 6 月 | パリ | 12 月 | 新春 はじめの一步 |
| 7 月 | オリンピック | 1 月 | 冬の楽しみと冬支度 |
| 8 月 | 2023~2024 8 月 亡くなった著名人 | 2 月 | 今年度購入した地方出版物 |
| 9 月 | 〇〇の秋 | 3 月 | 忘れ物・落とし物 |

参 考 資 料

資料1 2023（令和5） - 2024（令和6）年度
小平市図書館協議会 提言『変化する図書館』

資料2 令和6年度小平市立図書館事業統計

資料3 小平市子ども文庫連絡協議会 令和6年度事業報告

小平市中央図書館長 様

2023（令和5） - 2024（令和6）年度
小平市図書館協議会 提言

『変化する図書館』

2025（令和7）年3月
小平市図書館協議会

小平市図書館協議会提言 2023-2024

目 次

1. はじめに

2. 変化する図書館

～ 蔵書を主にする図書館から情報発信をも要求される図書館へ～

3. 電子書籍導入に向けて

4. 小平市立小・中学校の学校図書館と小平市立図書館の連携

4-1 学校図書館相談員と学校司書

4-2 学校図書館システムの活用

4-3 学校図書館をより良く利用するには

5. 小川西町図書館のこれから

5-1 小川駅西口地区再開発に伴う小川西町図書館

5-2 指定管理者による図書館運営について

6. おわりに

1. はじめに

電子書籍が話題になり、導入した公共図書館が見え始めたなか、小平市図書館協議会においても検討が始まって10年以上が経過している。コロナ禍以降に電子書籍を導入した図書館が増加したことから、小平市議会でも「電子書籍導入」に関する一般質問等も増えてきた現状であるが、小平市立図書館ではコンテンツが少ないことなどから今日まで導入を見合わせている。しかしこの10年間で電子書籍のコンテンツやパッケージ、提供形態も多様となって公共図書館でも導入を検討する機会が広がっている。小平市立図書館でも、これまでの調査検討が実り、2025年度の導入に向けて必要経費が予算案に計上されたという、嬉しいことである。図書館職員に感謝する。

これまで長きにわたって「情報を得るのは図書館」という考えから、情報はWeb上から得るものと考えられるような流れに世の中は変化してきているように見受けられる。特に現代っ子はスマホに慣れ、情報もPCやスマホで検索して結果を得ることに長けている。こどもがどんなに検索能力に長けたとしても、こどもが「本」というページをめくって得られる喜びを得ることはできない。この喜びを味わえる「読書活動」を推進するためにも学校図書館の充実が必要であり学校図書館と小平市立図書館の連携を図ることは重要である。

今期の図書館協議会では 電子書籍導入に向けて、小平市立小・中学校の学校図書館と小平市立図書館の連携、小川西町図書館のこれから という3点を中心に考えることとした。

小川西町図書館は、小川駅西口地区第一種市街地再開発事業に伴い建設される再開発ビル「小川駅西口複合施設」の4、5階に移転することになり、公民館や小平市民活動支援センターあすぴあなども一緒に入ることになる。運営も外部業者への指定管理にすることが決定されたことにより、今後のあり方などを具体的に考えていくことが必要となってきた。図書館協議会も図書館を取り巻く環境の変化を踏まえながらこれからの図書館サービスを考えていきたい。

2. 変化する図書館

～ 蔵書を主にする図書館から情報発信をも要求される図書館へ ～

最近の公共図書館は図書(本)を中心とした従来の図書館サービスは当然のことながら、図書を取り巻く情報の提供・発信機能をも要求される図書館へとその内容が拡大してきている。これまでは図書館の蔵書について書誌を詳細に作成し、利用者の要求に応える資料を提供することが主であったが、現在は蔵書だけでなく、図書を取り巻く情報、すなわち一つの図書館のことだけでなくその図書館を取り巻く他の図書館の情報、そして市民生活に関する情報を発信することも要求されている。

小平市の図書館は1991年から始まった周辺4市との相互利用に加えて、2013年から国分寺市、2019年から立川市、2023年からは小金井市及び東大和市と相互利用協定を締結して市民の要求に応えてきた。

その他、2016年からは国立国会図書館と連携して資料提供を受けることができるようになった。

小平市の図書館では近隣市の図書館と相互の連携が30年以上もの間継続して実施されており、その提供方法はアナログ的であった。しかし現在ではWeb環境の発展に伴い利用方法が大きく変化している。図書館は情報の提供・利用方法について分かり易く説明しなくてはならない。小平市の図書館に限らず、図書館は広報活動が十分でなく、その情報を知っている利用者が少ないのは残念なことである。

今回、小平市立図書館が実施している図書を含む相互利用やネット(Web)を通じた情報の相互利用、提供について整理してみたい。

小平市立図書館が所蔵している図書資料(従来の図書館):蔵書冊数(令和6年度当初

1,219,951 点) 利用者登録をして貸出返却手続きによって利用。

小平市図書館以外との相互利用 近隣市公共図書館との相互利用: 小平市公共図書館の利用カードで閲覧・貸出

国立国会図書館デジタル化資料送信サービス、新聞記事データベース等

契約館でのみ閲覧(中央のみ: 国立国会図書館デジタル化資料送信サービス、日経テレコン 中央と仲町: 朝日新聞クロスサーチ、ヨミダス歴史館、第一法規法情報総合データベース、官報情報検索サービス)

協定外他市の公共図書館や大学図書館資料の利用 地区館・中央図書館で利用申し込みを行い、中央図書館から発行される紹介状をもって利用。

電子書籍の利用 小平市立図書館では、2025 年度に導入予定。

以上、小平市立図書館が資料を提供している現状である。 は図書館開設以来の図書館サービスであり、充実している。 は小平市の近隣 8 市との相互利用を行い、最近では小金井市や東大和市とも相互利用が行われている。しかし は小平市図書館が実施しているにもかかわらず利用状況が少ない。利用状況を伸ばすためにはもっと広報活動をお願いしたい。そして中央図書館だけでなく地区図書館からもアクセスできる環境を整備することができれば素晴らしい。 については図書館協議会では中央図書館など限られた図書館が契約するデータベースをどこの地区図書館からでもアクセスできる環境整備を提案してきた。また、電子書籍はコンテンツが少ないこともあり、図書館内での調査検討をお願いしていた。同時に、すでに導入した近隣の図書館の状況も調べていただくこともお願いしている。現在ではサービスの多様化もあり、2025 年度に小平市立図書館でも導入することに踏み切ったことは大きな前進と評価したい。2025 年度の予算案が承認された場合、電子書籍導入については、今まで図書館内で検討されてきたことを十分に生かして前進していただきたい。

これまでの小平市の図書館運営は中央図書館をキーとして7つの地区図書館が同じ運営を実施することを目指していたが、今日のように情報や情報提供の方法が多様多様になってきたことから各図書館はこれまでのように蔵書収集における特色だけでなく、地区図書館の運営方法、利用方法にも特色を持つことが要求されるのではないかと考える。

3. 電子書籍導入に向けて

小平市は図書館開設にあたって「自宅から歩いて通える図書館」を目指し、中央図書館をはじめ 7 つの地区図書館、3 つの分室を開設してきた。これらの図書館は従来の図書館サービス(貸出返却、レファレンス等)には十分に対応しているが、デジタルサービスを推進する現代にあって図書館間に差が生じている。2025 年 3 月現在、Wi-Fi が設置されている図書館は中央・仲町・花小金井・小川西町・喜平の5館であり、商用データベースを利用できる図書館は中央・仲町の2館だけという状況の改善、すなわちどの図書館でもサービスを受けられるようにと望んでいる。

一方、電子書籍の導入に関しては利用者の要望も多くはなく、これまでも検討を重ねてきたが、公共図書館向けの電子書籍のコンテンツが少ない状況であった。しかし、今日では少ないながらも徐々に多様なコンテンツが出てきたこと、読み放題パックや提供方法が多様になったことから、小平市でも 2025 年度の導入を目指して予算案に計上されたところである。小平市立図書館にふさわしい電子書籍の導入をお願いしたい。

今後、電子書籍の予算が承認されても、従来の紙の図書購入予算の十分な確保を望んでいる。

2025年度の導入が見えてきたところで電子書籍が導入された場合の一般的なメリットとデメリットについてもまとめてみたので参考にさせていただきたい。

<メリット>

検索・閲覧・貸出等の手続きが時間と場所を選ばずに可能となるため、利用者の利便性向上が期待できる。紙の書籍と同じOPACで検索ができるとなお良い。

一部の読み放題パックなどの電子書籍では複数の利用者が同時に同じコンテンツを利用できるため、コンテンツにアクセスする際の待機期間を短縮しうる。

来館の労を要さないほか、文字の拡大表示、音声読み上げなど機能面での支援をはじめ、視覚に障害がある人や高齢者にも有意な利用環境を提供できる。

図書館における物理的な在庫管理の問題が軽減され、かつまた、例えば学習図書などへの書き込みや貴重資料の紛失リスクなどが解消されるため、業務の効率化をはかりうる。

<デメリット>

電子書籍のコンテンツ使用料が割高であるほか、電子図書館システムによっては経常的なクラウド使用料を要するなど、導入コスト・維持コストが大きい。

いずれの電子図書館システムでもコンテンツ数には制約があるうえ、必ずしも利用者の要望に沿ったコンテンツをカバーするわけではないし、利用者の要望を追うことが図書館の公共性を実現するわけでもない。

パソコンやスマートフォンなどの機器を持たない利用者用の端末の設置・維持・管理が必要である。

紙の本と比較した場合、ページをめくる体感や紙の質感といった物理的な読書体験が失われる。そうした体験がとりわけ小・中学生については記憶力や集中力の養成に役立つという研究もあり、考慮すべきデメリットである。

電子書籍導入における課題は、充当される予算規模(経営的側面)とコンテンツ内容とに帰着するのであって、以前は提供されるコンテンツが乏しかったが、近年はそうした電子書籍を取り巻く環境にも変化が見られるようになってきた。学習図書、歴史関係資料など、小平市立図書館の選書基準を満たすコンテンツが少しずつ整ってきたことから、具体的に導入の検討をはじめたわけだが、いずれにしても「リソースなくしてサービスなし」という前提に変わりはない。

また、すでに電子書籍を導入した公共図書館においても、導入の当初こそ利用者数の増加がみられたものの、その後は減少している事例も少なくないとされており、そうであるならば費用対効果の面においても、期待に見あうだけの成果が得られているとは必ずしも言えないので、できるだけ広報周知をお願いしたい。

なお、2024年7月21日付ロイター通信によれば、電子書籍大国であるアメリカでは、電子書籍のライセンス契約の負担が図書館にとって重くなりつつあり、図書館職員の業務においてもデジタル資料に関連する業務量が増大しつつあるという。

このような現状を勘案するならば、メリットとデメリット、限られたリソースの活用、コストパフォーマンスの点からみて、電子書籍導入に関しては、他の自治体の現状も見極めつつ、慎重な対応が求められるところである。

そのうえでもう一つの課題は、電子書籍に関して図書館が導入したいコンテンツと利用者が読みたいコンテンツの隔たりであろう。これは民間の有料の電子書籍ビジネスと公共サービスとしての図書館の電子サービスの在り方は、おのずからその趣旨も目的も違うというところからきていると言えよう。

この点に関しては、メリット・デメリットの対照を含めたうえでの利用者への適切な説明も求めら

れるところである。

それから、利用者のニーズに応えるサービスとして、全地区図書館・分室への Wi-Fi 環境の拡充を求めたい。

それというのも、知られるように近年、全国の公共研究機関では所蔵資料のデジタル化と公開化、つまりは電子図書館化が驚異的なペースで進んでおり、以前であれば自ら足を運ぶか、協定下の公共図書館に依頼しなければ検索・閲覧・入手できなかったデータが、誰でもいながらにしてアクセスできる時代に入っている。

その先駆的事例である「国立国会図書館デジタルコレクション」では、著作権処理済みの古典資料、図書、雑誌、官報、学位論文などが電子化されたうえでインターネット上に一般公開され、その総数は 2024 年 4 月 30 日時点で約 26 万点にのぼっている。これらは誰もがアクセス可能であり、利用者登録すれば個人向けデジタル化資料送信サービスでダウンロードもコピーも可能である。

研究者が必要とするような専門的資料であればジャパンナレッジなど課金制のサービスも必要となろうが、それよりはむしろすでに広く一般に公開されている知的情報サービスが存在し、その規模も急速に拡充されている現在、残された課題は、かかるソースが利用可能であることの周知と、ソースにアクセスできるインターネット環境の整備であろう。こうした努力こそ公共サービスを提供する自治体機関のなかでも、公共図書館が果たすべき役割といえる。

4. 小平市立小・中学校の学校図書館と小平市立図書館の連携

4-1 学校図書館相談員と学校司書

小平市では仲町図書館に 2 名の学校図書館相談員が配置されている。学校図書館相談員は校長や司書教諭、教員とともに学校図書館運営や児童・生徒の読書支援、学習支援を行っている。先生方の業務は年々、多様化複雑化して図書館業務に携わる時間が限られることから、小平市では 2006 年から文部科学省の補助金により「学校図書館協力員」(2023 年度から「学校司書」と名称変更)を採用して各学校に配置することで学校図書館の円滑な運用、児童・生徒の読書支援を行っている。

小平市は図書館開設当初、図書館司書は司書専門職として採用されていたが、その後、司書専門職としての図書館司書の採用は行われず、一般職として採用された職員が司書講習を受講する形態へ変更となった。司書専門職として採用された者が立ち上げたこの業務の大切さは長年にわたり理解され、今日でも学校図書館相談員 2 名が「会計年度任用職員」として仲町図書館に配属されていることは嬉しいことである。可能であれば常勤の司書専門職の採用を検討していただくことを望んでいる。

他市では「学校司書」の職が設けられた当初の採用から学校への配属、業務の説明などを主に学校教育主管課が担当しているため、「学校司書」への業務の指示などは学校図書館長である校長の管轄で行われている。小平市のように市立図書館との連携を考慮している市は多くはないと思われる。小平市立図書館が進めてきたこの実績は他市に例をみないものと評価するものであり、これからも大事にしていきたい。

「学校司書」の募集・選考・配置・研修などは小平市立図書館(中央・仲町図書館)主導で実施されており、学校図書館相談員と協力して小平市立小・中学校の学校図書館との連携が図られている。

「学校司書」の研修は、図書館長、学校図書館相談員によって研修内容等が決められ例年 4～6 回実施している。この研修には「学校司書」のほとんどが参加している。

各学校の司書教諭、学校司書が集まる研修の機会は、教育委員会の指導課主催で行われて

いる。その他、「学校図書館司書教諭等連絡協議会」があり、例年1回の開催でほぼ全ての学校から参加しているようである。

学校図書館相談員、学校司書、司書教諭、時には学校図書館長である校長も参加してこどもの読書支援について研修をする機会を設けることは大切なことと思われる。

これまでの提言にも記されているように小・中学校の教員は授業やクラス運営などに忙しく学校図書館運営に関心をもっていても協力できる時間がない、研修に参加したくても難しいのが現状である。また教員の関心度によって学校図書館の運営には差異が見られ、学校司書との連携もまちまちで、図書の時間のとらえかたがちがう。学校によって温度差があり、仕事内容が違ってきている。例えば、読み聞かせやブックトーク、アニメーション、(公共図書館からの)団体貸出などの授業サポートなどを行っている学校もあれば、貸出・返却のみの学校もある。教員には学校司書の業務への理解と連携をお願いしたい。小平市の教育委員会の組織を以下に示すが、学校図書館運営のための横の連携は難しいのが現状なのかもしれない。小平市立図書館と学務課、指導課などとの連携に期待したい。

< 教育委員会の組織 >

教育委員会は、市立小・中学校や生涯学習に関する事務を担当する事務局4課に、公民館、図書館をあわせた組織で、教育に関わる仕事をしている。

| 課(館)名 | 主な仕事 |
|---------|--|
| 教育総務課 | 教育委員会の会議、教育行政に関する相談、教育委員会だよりの発行、学校施設の維持管理、更新等の計画 |
| 学務課 | 就学・転校手続き、就学援助費支給、就学奨励費支給、学校保健、学校給食(学校給食センター) |
| 指導課 | 児童・生徒の学習指導・生活指導・教育相談・就学相談、教育 ICT の活用推進、教職員の人事・研修・福利厚生等 |
| 地域学習支援課 | 社会教育委員の会議、青少年健全育成、地域学校協働活動の推進、放課後子ども教室、校庭の遊び場開放 |
| 公民館 | 講座・講演会・映画会・音楽会、土曜子ども広場「友・遊」、公民館まつりの開催 |
| 図書館 | 図書の閲覧・貸出、レファレンス、地域資料・古文書の収集、特定歴史公文書の保存・管理・利用、学校図書館への支援 |

(小平市教育委員会だより新年度特別号より抜粋)

4-2 学校図書館システムの活用

小平市立図書館は 1987 年からオンラインでの図書館システムを本稼働し、市内の図書館どこからでも Web による蔵書検索ができるようになり、貸出返却や蔵書点検など業務の効率化が図られた。

一方、学校図書館では 2006 年から学校図書館システムが本稼働しており、公共図書館シス

テムと書誌データを共有している。

参考までに、学校図書館で購入する図書の発注等の流れを以下に挙げる。

予算は学務課で確保し、各学校に割り当てられる。

各学校の学校司書は、専用のアプリケーションを活用し、Web 上から業者が提供する図書資料を検索して発注する。

業者では発注を受けた図書のローカルデータ(請求記号・バーコードの番号)を付与し、ラベルの貼付も行う。

業者から提供された MARC(書誌データ)を仲町図書館の学校図書館相談員が学校図書館システムに取り込む。

学校図書館システムに反映後、注文した本が学校に納品され、学校司書が配架する。

児童・生徒が学校図書館に足を運び、学校司書を通して学校図書館システムで蔵書検索する機会が少ないという。学校における読書活動では「推薦図書」のプリントが用意され、図書館では前もって一角に置かれるという状況があるのではないかと。自分で「こんな分野の本が読みたい」「～について調べたいからどんな本があるのか」など自分から必要な本を見つけることが少なくなっている。

学校図書館システムにアクセスする権利は一定の者にしか付与されていないが、一括検索をかければ他校の蔵書データにも巡り合える。学校図書館の蔵書は教育委員会の予算で購入しており、図書はその学校の資産として計上されることは当然であるが、その利用にあたっては他校との相互貸借等、柔軟に対応することを望みたい。

学校図書館の蔵書は学校図書館システムに登録され、所蔵学校図書館だけでなく小平市立図書館(中央・仲町のみ)からも検索できる。この蔵書の活用にあたっては、他校との相互貸借等ができるようになることを期待したい。

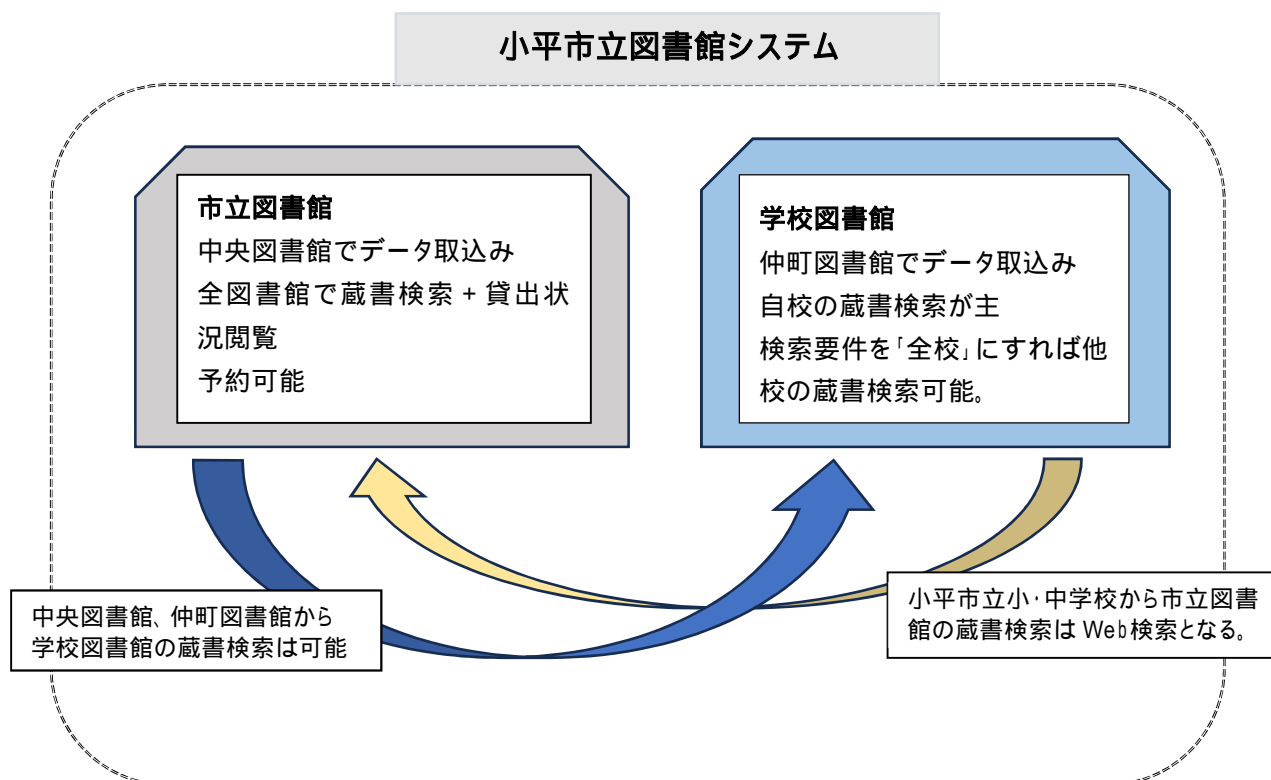

4-3 学校図書館をより良く利用するには

4-2 で記したように小平市では市立図書館と学校図書館のシステム連携が図られているので、他校の蔵書、小平市立図書館の蔵書を検索できる者が限定されたとしても相互の利用に供されることが望ましいと考える。

しかし各学校の図書は備品に準ずるものであることや配送等の課題もあり、現状では自校にない図書を他の学校で見つけた場合、所蔵する学校から借り受けるという学校間での本の相互貸借を行うことは難しい状況である。

図書という大きな財産を有効利用するために学校図書館の現状、学校における学校図書館の取り組みなどを見ながら、学校図書館をより良くする方策を考えたい。

(1) 現状の課題

「学校図書館とは何か」についての共通認識

学校図書館は学校図書館法に基づき、各学校に設置されている。従って、法の趣旨に則り各校において活用されなければならないものであるはずだが、このことに関する共通認識が十分とは言えない現状がある。

学校図書館には「読書センター機能」、「学習センター機能」、「情報センター機能」という三つの働きがある。（「学校図書館ガイドライン」（H28 文部科学省））

このうち、学校図書館を「本を読む場所」と考え、読書センターの面だけでとらえる場合が少なくない。これは「学校図書館とは何か」ということに関して、学校（管理職、教職員）、教育委員会の関連部署間での共通認識が十分ではないことに原因があると考えられる。まず、学校図書館とはどういうものなのかについて、共通の認識をもったうえで、活用の改善について考えていくことが必要だろう。

読書の推進に係る具体化

読書の推進は、市立図書館や各小中学校をはじめ多くの機関が行っている。特に学校では読書の推進を学力向上策の一つとして掲げる例も少なくない。一方で、そのための方策、読書によって得られる成果等について、具体的な例を挙げられない場合も見られる。読書について否定する人は少ないが、よいことであればこそ、推進する側が具体的な手立てや目標をもって推進にあたれるようにしたい。

(2) 学校図書館に係る理解・啓発の推進

学校図書館には様々な機関、様々な人々が関係している。教育委員会の関係部署、学校でいえば学校図書館長を担う校長、推進に当たる司書教諭、学校図書館の管理運営を担う学校司書、児童・生徒の読書や学習の指導に当たる各教員が、自らがどのように学校図書館や読書活動の推進に関わるのかを認識していることが大切である。さらに保護者や地域の方たちにも、学校図書館や子どもの読書推進により広く関心をもっていただくことも、推進のための大きな力となる。

今後、学校図書館経営や活用の方法についての研修等が進められ、各学校においてはその内容の確実な共有が図られることで、学校図書館にかかわる理解・啓発が一層進められると考える。さらにそうして改善が進んでいきそれぞれの学校図書館が互いの情報を共有する体制を構築していくことで、本市の公立学校の学校図書館の質が向上し、子どもの読書活動がより活性化していくものと考えられる。

(3) 具体的な提言

学習センター機能の充実～9年間を通した学校図書館活用計画の策定

小平市第4次子ども読書活動推進計画にも掲げられている通り(第2学校等における読書活動の推進 - (1)学校図書館指導年間計画の作成と実施)、現在各学校には学校図書館指導年間計画の作成が求められており、各学校で作成・提出している。これらの計画の進行管理は学校に任されているが、実際にはなかなか計画通りには進められない現状もある。

そこで、まず学校図書館活用計画のひな型を市で作成して各学校に提供し、同計画を標準として活用していくことを提案したい。それにより市として同じ指導を積み重ねていくことで、どの小学校からどの中学校に進学しても、学校間の差がなくなり、同じように学校図書館を活用した学習の仕方が指導されていることになる。

それにより、現在進んでいる「探究学習」に対する取り組みの中でも求められる、学校図書館を活用しながら資料を探し出したり、資料の信頼性を判断するような力もどの学校でも同様に身に付けさせることができる。そうやって情報活用能力を9年間にわたって計画的に伸ばしていくことで、児童・生徒の思考力や主体的に学習に取り組む態度を向上させることができるであろう。

読書センター機能の充実～不読者を減らす取り組み

先日の文化庁の発表にもあったように、6割以上が直近1か月に1冊も本を読んでいない「不読者」だという。現在本市の小中学校においては、朝読書等の取り組みもあり、実際の不読者はそう多くはないと思うが、生徒一人一人の卒業後の読書習慣につながっているのかどうか、判断が難しいところである。

本を読みかつ読書習慣の身に付いたこどもを育てていくために、学校図書館はどのようにあるべきなのか。現在、各小中学校では司書教諭や学校司書によって様々な取り組みがなされている。読書週間や推薦図書を設けたり、ポスターやポップを掲示したり、図書館だよりを発行したり、児童・生徒を学校図書館に誘うための様々な知恵や工夫は枚挙にいとまがない。まずこれらについて、集約し共有するシステムを設けたい。効果の見られたものについては他の学校でも実施できるようになれば、各校でも効果は期待できるのではないかと。効果の表れている学校の取り組みが共有されれば、なぜA校は貸出冊数が多いのか。B校の○年生で貸し出しが異常に多いのはなぜか等の分析もできる。これらのデータを校内でも共有し、成果が出ていない学校においては改善のアイデアとして活用していけるようにしたい。

読書は本来強制されるものではなく、「読みたいから読む」ものである。こどもたちがスマホから顔をあげて読書の時間をもつようになるためには「本のおもしろさ」を実感できるような経験を重ねたり、読書の意義や価値を繰り返し体感することが重要であると考え。そのために、読書センターとしての学校はどのように機能したらよいのか。公立図書館とも知恵を出し合いながら、引き続き模索していくことが必要であろう。

情報センター機能の充実～多様な資料を、多くの機会に

現在、こどもたちが何かを知りたいと思ったら、まず十中八九スマホを(あるいは学習者用端末を)手に取って調べるだろう。何かを知りたいときに学校図書館に足を向けるこどもは残念ながら多くはない。学校図書館を情報センターとして機能させるには、こどもたちが「学校図書館で必要な情報を得る経験」を積ませることが必要である。まず教科の学習や総合的な学習の時間などの機会に、学校図書館で情報を集める場面を計画的に設定する。司書のレファレンスを体験する機会としてもぜひ活用したい。さらに図書資料だけでなく、新聞、パンフレット、可能であればDVD等多様なメディアを準備しておくことで「調べたいことが学校図書館で調べられた」経験を積ませる。これと並行して学校図書館の使い方、NDCやOPACについて学んだり、ネット情報の確かさとか引用の仕方といった情報に関わるルールも学ぶ。

いずれにしても学校図書館を情報センターとして機能させるには、学校の授業とのかかわりが

不可欠である。学習センター機能の部分でも述べたように、9年間を通した学校図書館活用計画の必要性がここにもある。

学校図書館支援センターの設置について

学校図書館の機能の充実を図ろうとしたとき、全館を俯瞰しながら指導助言を適宜行うことができる機関が必要となる。現在、仲町図書館に置いている学校図書館支援機能は学校司書への支援機関として機能しており、授業を行う教員に対する支援の機関も、同様に必要ではないかと考える。

そこでそのような授業にかかわる助言をできる人材を常駐させた学校図書館支援センターの設置を提言する。もちろん学校司書への支援機能も重要であることから、現状の支援機能に授業等への支援機能を強化する形で、学校図書館支援センターを設置する。同センターを中心に前述の9年間を見通した学校図書館活用計画を策定し、策定後は計画の活用状況を点検や指導助言を行う。

学校図書館の効果的な活用が進む自治体には、同様の組織が存在している場合が多い。本市においてもぜひ設置を検討されたい。

学校教育の専門家の集まりでない市立図書館が、学校図書館の三機能を理解したうえで図書館経営について指導することは簡単ではない。今後、学校図書館活用を考えたとき、これらを補完する存在が必要だろうと思う。もちろん読書活動の推進は、学校図書館だけが独立して行えるものではない。多くの本を読むようになってほしいと考えるなら、乳幼児期から本に親しむ習慣づけは重要であるし、家庭で親が読書する姿を見ながら育つことが重要である。本に親しむ雰囲気のある社会で育ち、周囲の大人が本を読む人たちであれば、こどもたちはもっと本を読むようになるだろう。こどもたちの読書活動の推進は、とりまなおさず市民全体の読書の推進と不可分なものだと考える。広く市民の読書を推進しつつ、学校図書館やこどもの読書についてもその在り方を考え、人的にも財政的にも支援していくことによって、あるべき学校図書館像が実現するのだろうと考える。

5. 小川西町図書館のこれから

5-1 小川駅西口地区再開発に伴う小川西町図書館

小川駅西口地区第一種市街地再開発事業に伴い建設される再開発ビルの4、5階に「小川駅西口複合施設」が整備される予定であり、小川西町図書館もこの施設に移転する予定である。

この施設には小川西町図書館とともに入っていた小川西町公民館や、小平元気村おがわ東に設置されている小平市民活動支援センターあすぴあ、小平市男女共同参画センター“ひらく”も入る予定である。これらの施設を一括して指定管理者の管理・運営とすることを小平市は決定している。指定管理者への委託は、民間事業者が持つノウハウを活かすことができ、図書館サービスの向上に繋がることもあると思われる。

指定管理事業者の選定にあたっては、図書館の知識がある方の採用(司書の有資格者 40%以上とするなど)、指定管理者と小平市公共図書館職員との十分な情報共有・連携が行われること、等々、仕様について詳細な事前打ち合わせが必要であろう。業者選定の際、図書館業務を熟知した職員が参加することをお願いしたい。

5-2 指定管理者による図書館運営について

小平市の図書館は、これまで全 8 館が直営であり、小平市立図書館条例、同施行規則に基

づいて一貫した運営が行われてきた。この度、小川西町図書館が指定管理者の管理運営となり、また、複合施設の中の図書館となることで、開館日・時間も含めて図書館サービスに違いや特色が出てくることが予想される。上記 5-1 にもふれたが、指定管理者の運営となった館も含めて、小平市図書館の基本方針のもとに、十分な情報共有・交換を行い、現在の 8 館 3 分室においても全体の運営に齟齬を生じないようにしていただきたい。

6. おわりに

小平市の電子図書館導入は他市に比べると「遅れている」と見られる状況にあったが、2025 年度の予算案に計上され、導入に向けた準備が進んでいる。

2025 年度は小平市立図書館開館 50 周年の節目の年となる。折りしも 11 月には現行の図書館システム更新の時であり、それに合わせて電子図書館を構築しようというものである。他市の電子図書館を見ていると導入初年度には国や東京都などの補助金を活用して一定の数量のコンテンツを投入したり、青空文庫を投入したりして蔵書数を確保しているが、導入からしばらくすると当初契約したコンテンツの閲覧期間が終了し、利用が減少しているところが多いようである。

小平市で計画している電子図書館は、実用書が中心の電子書籍やオーディオブック、電子新聞・雑誌を導入することに加えて、デジタルアーカイブの拡充を行う。具体的には小平市の行政刊行物のライブラリーを構築したり、国史跡の鈴木遺跡のコンテンツも加えたりする予定である。

小平市の図書館が開館以来 50 年間積み上げてきた地域資料も含めたデジタルライブラリーになる見込みであり、拡がりのある電子図書館になることを期待したい。

電子図書館構想が進む一方、とりわけこどもにとって従来の紙の本を読むことの重要性を再確認し、幼児期に図書をプレゼントするブックスタートからはじまる「こどもの読書支援」の充実を目指すことも忘れてはならない。今期は学校図書館の現状を踏まえて支援のための改善について考えたが、図書館だけでは難しく、学校図書館長である校長や教育委員会内の他部局との連携が欠かせないと思われる。教育委員会内の縦横の連携充実をお願いしたい。

小平市立図書館がこれまで歩んできた実績＝学校図書館相談員、学校司書、地域資料の収集とアーカイブ化、公共図書館システムと学校図書館システムの連携等＝は誇れるものであり、これからも継続して進めていただきたい。

2023(令和5) - 2024(令和6)年度図書館協議会委員

| | |
|-----------|-----------|
| 石 井 彩 | 伊 藤 規 子 |
| 海 老 名 直 子 | 岡 本 由 起 子 |
| 落 合 美 代 | 神 子 知 浩 |
| 菅 野 博 美 | 栗 林 昭 彦 |
| 丹 治 正 弘 | 溝 口 か お り |

令和6年度

小平市立図書館
事業統計

目 次

| | | |
|---|----------------------------|-----|
| 1 | 統計概要 | |
| | (1) 登録状況 | 101 |
| | (2) 貸出資料数 | 101 |
| | (3) 図書購入冊数 | 101 |
| | (4) 所蔵資料数 | 101 |
| 2 | 蔵書統計 | |
| | (1) 所蔵資料数 | 102 |
| | (2) 蔵書新鮮度 | 103 |
| 3 | 利用統計 | |
| | (1) 年齢別利用状況 | 104 |
| | (2) 開館日数 | 104 |
| | (3) 登録者数・貸出者数 | 105 |
| | (4) 分類別所蔵資料数・貸出点数 | 108 |
| | (5) 時間帯別利用状況 | 109 |
| | (6) 団体貸出 | 111 |
| 4 | リクエスト統計 | |
| | (1) リクエスト件数 | 112 |
| | (2) リクエスト件数の推移 | 112 |
| | (3) 受付別リクエスト件数 | 113 |
| | (4) 相互貸借統計 | 114 |
| 5 | レファレンス統計 | 115 |
| 6 | 広域利用統計（多摩六都） | |
| | (1) 利用登録者数 | 116 |
| | (2) 新規登録者数 | 116 |
| | (3) 貸出資料数 | 116 |
| 7 | 累積統計 | |
| | (1) 登録者数・蔵書数・貸出数の推移 | 117 |
| | (2) 資料別蔵書冊数の推移 | 118 |
| | (3) 視聴覚資料数の推移 | 119 |
| | (4) 館別蔵書数の推移（一般書・児童書） | 120 |
| | (5) 分類別蔵書数の推移（一般書） | 123 |
| | (6) 分類別蔵書数の推移（児童書） | 124 |
| | (7) 購入・寄贈・除籍冊数の推移 | 125 |
| | (8) 図書購入費・図書館費の推移 | 126 |
| | (9) 種類別貸出冊数の推移 | 127 |
| | (10) 館別貸出冊数の推移 | 128 |
| | (11) 障がい者サービス資料数の推移 | 130 |
| | (12) 複写サービス数の推移 | 131 |
| | (13) 館別リクエスト件数の推移 | 132 |
| | (14) 相互貸借数の推移 | 134 |
| | (15) 行事参加者数の推移（おはなし会・講演会等） | 135 |

1 統計概要

(1) 登録状況

単位：人

| | 令和6年度 | 令和5年度 | 前年比 |
|---------------|---------|---------|-------|
| 小平市人口（4月1日現在） | 196,493 | 196,388 | 105 |
| 市内登録者数 | 139,629 | 135,381 | 4,248 |
| 登録率 | 71.1% | 68.9% | 2.1% |
| 市外登録者数 | 22,202 | 21,226 | 976 |
| 内広域登録者数 | 16,036 | 15,517 | 519 |

(2) 貸出資料数

単位：点

| | | 令和 6 年度 | 令和 5 年度 | 前年比 |
|---------------|---------|-------------|-------------|-----------|
| 貸出資料数 | | 1, 346, 063 | 1, 365, 201 | △ 19, 138 |
| (一日平均) | | 4, 844 | 4, 958 | △ 114 |
| 内 訳 | 一般書 | 787, 722 | 789, 687 | △ 1, 965 |
| | 児童書 | 471, 633 | 486, 674 | △ 15, 041 |
| | 地域資料 | 8, 319 | 7, 609 | 710 |
| | 雑誌 | 70, 265 | 71, 942 | △ 1, 677 |
| | 視聴覚資料 | 8, 124 | 9, 289 | △ 1, 165 |
| 館 別 内 訳 | 中央図書館 | 295, 527 | 295, 215 | 312 |
| | 仲町図書館 | 97, 540 | 95, 573 | 1, 967 |
| | 花小金井図書館 | 237, 724 | 234, 967 | 2, 757 |
| | 小川西町図書館 | 106, 775 | 113, 599 | △ 6, 824 |
| | 喜平図書館 | 155, 839 | 158, 835 | △ 2, 996 |
| | 上宿図書館 | 84, 663 | 87, 879 | △ 3, 216 |
| | 津田図書館 | 111, 741 | 113, 001 | △ 1, 260 |
| | 大沼図書館 | 96, 563 | 108, 417 | △ 11, 854 |
| | 花小金井北分室 | 5, 162 | 5, 392 | △ 230 |
| | 小川分室 | 10, 642 | 11, 261 | △ 619 |
| | 上水南分室 | 9, 802 | 10, 941 | △ 1, 139 |
| | その他 ※ | 134, 085 | 130, 121 | 3, 964 |
| 市民一人当たり貸出資料数 | | 6. 85 | 6. 95 | △ 0. 10 |
| 登録者一人当たり貸出資料数 | | 8. 32 | 8. 72 | △ 0. 40 |
| 資料一点当たり貸出回数 | | 1. 11 | 1. 12 | △ 0. 01 |

※ 館内OPAC、図書館ホームページで利用期限延長があった件数

(3) 図書購入冊数

単位：冊

| | 令和6年度 | 令和5年度 | 前年比 |
|------|--------|--------|-------|
| 購入冊数 | 20,755 | 21,668 | △ 913 |
| 寄贈冊数 | 3,291 | 3,071 | 220 |

(4) 所蔵資料数

単位：点

| | | 令和6年度 | 令和5年度 | 前年比 |
|---------|---------|-----------|-----------|----------|
| 所蔵資料数 | | 1,213,658 | 1,219,951 | △ 6,293 |
| 内 訳 | 一般書 | 756,552 | 758,648 | △ 2,096 |
| | 児童書 | 340,772 | 345,008 | △ 4,236 |
| | 地域資料 | 69,897 | 69,590 | 307 |
| | 雑誌 | 27,425 | 27,778 | △ 353 |
| | 視聴覚資料 | 19,012 | 18,927 | 85 |
| 館 別 内 訳 | 中央図書館 | 420,663 | 415,389 | 5,274 |
| | 仲町図書館 ※ | 104,450 | 105,489 | △ 1,039 |
| | 花小金井図書館 | 105,127 | 106,762 | △ 1,635 |
| | 小川西町図書館 | 114,355 | 125,871 | △ 11,516 |
| | 喜平図書館 | 125,377 | 124,477 | 900 |
| | 上宿図書館 | 107,568 | 107,077 | 491 |
| | 津田図書館 | 109,420 | 109,359 | 61 |
| | 大沼図書館 | 100,400 | 99,303 | 1,097 |
| | 花小金井北分室 | 4,751 | 4,707 | 44 |
| | 小川分室 | 11,528 | 11,446 | 82 |
| | 上水南分室 | 10,019 | 10,071 | △ 52 |

※ 仲町図書館には団体貸出用の「子ども文庫」を含む。

2 蔵書統計

(1) 所蔵資料数

単位:冊

| | 中央 | 仲町 | 花小金井 | 小川西町 | 喜平 | 上宿 | 津田 | 大沼 | 花北分室 | 小川分室 | 上南分室 | 子ども文庫※ | 合計 | 構成比 |
|---------|---------|--------|---------|---------|---------|---------|---------|--------|-------|--------|-------|--------|-----------|--------|
| 総記 | 15,719 | 2,005 | 2,205 | 2,067 | 2,536 | 2,090 | 2,684 | 2,200 | 32 | 155 | 95 | 227 | 32,015 | 2.9% |
| 一般 | 14,016 | 1,410 | 1,561 | 1,517 | 1,821 | 1,466 | 2,072 | 1,738 | 16 | 107 | 52 | 5 | 25,781 | 2.3% |
| 児童 | 1,703 | 595 | 644 | 550 | 715 | 624 | 612 | 462 | 16 | 48 | 43 | 222 | 6,234 | 0.6% |
| 哲学・宗教 | 14,026 | 2,866 | 3,034 | 2,963 | 4,160 | 2,706 | 3,466 | 3,241 | 32 | 189 | 103 | 74 | 36,860 | 3.4% |
| 一般 | 13,545 | 2,661 | 2,780 | 2,757 | 3,960 | 2,532 | 3,301 | 3,103 | 27 | 180 | 96 | 0 | 34,942 | 3.2% |
| 児童 | 481 | 205 | 254 | 206 | 200 | 174 | 165 | 138 | 5 | 9 | 7 | 74 | 1,918 | 0.2% |
| 歴史・地理 | 31,019 | 5,875 | 7,172 | 7,068 | 8,013 | 6,404 | 7,183 | 7,815 | 239 | 674 | 346 | 393 | 82,201 | 7.5% |
| 一般 | 28,561 | 5,123 | 5,807 | 5,686 | 6,670 | 5,296 | 5,963 | 6,833 | 215 | 581 | 289 | 0 | 71,024 | 6.5% |
| 児童 | 2,458 | 752 | 1,365 | 1,382 | 1,343 | 1,108 | 1,220 | 982 | 24 | 93 | 57 | 393 | 11,177 | 1.0% |
| 社会科学 | 52,994 | 7,746 | 15,139 | 12,436 | 13,408 | 11,891 | 11,063 | 11,320 | 127 | 300 | 258 | 960 | 137,642 | 12.5% |
| 一般 | 50,224 | 6,508 | 13,497 | 10,886 | 11,859 | 10,383 | 9,628 | 9,995 | 64 | 194 | 185 | 8 | 123,431 | 11.2% |
| 児童 | 2,770 | 1,238 | 1,642 | 1,550 | 1,549 | 1,508 | 1,435 | 1,325 | 63 | 106 | 73 | 952 | 14,211 | 1.3% |
| 自然科学 | 20,930 | 5,263 | 7,138 | 8,853 | 7,479 | 7,054 | 7,712 | 6,724 | 229 | 486 | 528 | 2,511 | 74,907 | 6.8% |
| 一般 | 16,466 | 3,765 | 3,837 | 6,122 | 4,269 | 4,433 | 4,951 | 4,467 | 74 | 202 | 166 | 6 | 48,758 | 4.4% |
| 児童 | 4,464 | 1,498 | 3,301 | 2,731 | 3,210 | 2,621 | 2,761 | 2,257 | 155 | 284 | 362 | 2,505 | 26,149 | 2.4% |
| 工学・工業 | 19,127 | 6,118 | 5,652 | 6,848 | 9,210 | 6,923 | 6,459 | 6,739 | 389 | 1,195 | 920 | 653 | 70,233 | 6.4% |
| 一般 | 17,844 | 5,483 | 4,722 | 5,959 | 8,401 | 6,103 | 5,698 | 5,944 | 344 | 1,041 | 814 | 4 | 62,357 | 5.7% |
| 児童 | 1,283 | 635 | 930 | 889 | 809 | 820 | 761 | 795 | 45 | 154 | 106 | 649 | 7,876 | 0.7% |
| 産業 | 9,299 | 2,671 | 2,909 | 2,941 | 2,872 | 4,097 | 3,123 | 2,917 | 97 | 368 | 216 | 597 | 32,107 | 2.9% |
| 一般 | 8,224 | 2,275 | 2,158 | 2,233 | 2,068 | 3,398 | 2,398 | 2,268 | 31 | 232 | 115 | 7 | 25,407 | 2.3% |
| 児童 | 1,075 | 396 | 751 | 708 | 804 | 699 | 725 | 649 | 66 | 136 | 101 | 590 | 6,700 | 0.6% |
| 芸術・スポーツ | 25,588 | 5,319 | 6,120 | 9,522 | 8,078 | 8,004 | 9,876 | 6,507 | 177 | 496 | 388 | 758 | 80,833 | 7.4% |
| 一般 | 23,338 | 4,644 | 4,958 | 8,068 | 6,602 | 6,896 | 8,694 | 5,578 | 113 | 390 | 310 | 6 | 69,597 | 6.3% |
| 児童 | 2,250 | 675 | 1,162 | 1,454 | 1,476 | 1,108 | 1,182 | 929 | 64 | 106 | 78 | 752 | 11,236 | 1.0% |
| 語学 | 4,828 | 1,159 | 1,586 | 1,435 | 1,769 | 1,482 | 1,540 | 1,941 | 15 | 67 | 62 | 112 | 15,996 | 1.5% |
| 一般 | 4,380 | 947 | 1,314 | 1,201 | 1,478 | 1,219 | 1,271 | 1,753 | 8 | 43 | 38 | 0 | 13,652 | 1.2% |
| 児童 | 448 | 212 | 272 | 234 | 291 | 263 | 269 | 188 | 7 | 24 | 24 | 112 | 2,344 | 0.2% |
| 文学 | 109,269 | 23,509 | 35,105 | 39,287 | 48,186 | 37,710 | 37,683 | 35,449 | 1,600 | 5,022 | 4,146 | 10,114 | 387,080 | 35.3% |
| 一般 | 83,476 | 14,783 | 22,539 | 24,005 | 34,870 | 27,221 | 24,987 | 26,853 | 952 | 3,621 | 2,750 | 7 | 266,064 | 24.2% |
| 児童 | 25,793 | 8,726 | 12,566 | 15,282 | 13,316 | 10,489 | 12,696 | 8,596 | 648 | 1,401 | 1,396 | 10,107 | 121,016 | 11.0% |
| 絵本 | 24,781 | 8,896 | 12,518 | 12,110 | 12,828 | 12,742 | 13,846 | 9,647 | 1,331 | 2,052 | 2,435 | 12,090 | 125,276 | 11.4% |
| 一般 | 29 | 3 | 2 | 4 | 3 | 0 | 1 | 1 | 0 | 1 | 0 | 1 | 45 | 0.0% |
| 児童 | 24,752 | 8,893 | 12,516 | 12,106 | 12,825 | 12,742 | 13,845 | 9,646 | 1,331 | 2,051 | 2,435 | 12,089 | 125,231 | 11.4% |
| 紙芝居 | 309 | 149 | 347 | 458 | 422 | 353 | 252 | 179 | 60 | 95 | 63 | 2 | 2,689 | 0.2% |
| 一般 | 0 | 0 | 0 | 0 | 0 | 0 | 0 | 0 | 0 | 0 | 0 | 0 | 0 | 0.0% |
| 児童 | 309 | 149 | 347 | 458 | 422 | 353 | 252 | 179 | 60 | 95 | 63 | 2 | 2,689 | 0.2% |
| その他 | 10,177 | 724 | 1,101 | 2,752 | 1,000 | 1,152 | 597 | 965 | 72 | 101 | 96 | 748 | 19,485 | 1.8% |
| 一般 | 9,619 | 464 | 674 | 2,161 | 627 | 727 | 509 | 682 | 4 | 15 | 10 | 2 | 15,494 | 1.4% |
| 児童 | 558 | 260 | 427 | 591 | 373 | 425 | 88 | 283 | 68 | 86 | 86 | 746 | 3,991 | 0.4% |
| 合計 | 338,066 | 72,300 | 100,026 | 108,740 | 119,961 | 102,608 | 105,484 | 95,644 | 4,400 | 11,200 | 9,656 | 29,239 | 1,097,324 | 100.0% |
| 一般 | 269,722 | 48,066 | 63,849 | 70,599 | 82,628 | 69,674 | 69,473 | 69,215 | 1,848 | 6,607 | 4,825 | 46 | 756,552 | 68.9% |
| 児童 | 68,344 | 24,234 | 36,177 | 38,141 | 37,333 | 32,934 | 36,011 | 26,429 | 2,552 | 4,593 | 4,831 | 29,193 | 340,772 | 31.1% |

※一般書と児童書の合計。地域資料・雑誌・視聴覚資料は含まない。

※子ども文庫は団体貸出用の資料

(2) 蔵書新鮮度

※ 5年は、令和2年度～令和6年度に収集した資料。10年は、平成27年度～令和6年度に収集した資料。

単位:点

| | 中央 | 仲町 | 花小金井 | 小川西町 | 喜平 | 上宿 | 津田 | 大沼 | 花北分室 | 小川分室 | 上南分室 | 子ども文庫※ | 合計 |
|-------|---------|--------|---------|---------|---------|---------|---------|---------|--------|--------|--------|--------|-----------|
| 一般 | 269,722 | 48,066 | 63,849 | 70,599 | 82,628 | 69,674 | 69,473 | 69,215 | 1,848 | 6,607 | 4,825 | 46 | 756,552 |
| 5年 | 19,057 | 7,435 | 8,982 | 9,482 | 10,206 | 8,323 | 8,802 | 10,167 | 363 | 500 | 432 | 1 | 83,750 |
| 構成比 | 7.1% | 15.5% | 14.1% | 13.4% | 12.4% | 11.9% | 12.7% | 14.7% | 19.6% | 7.6% | 9.0% | 2.2% | 11.1% |
| 10年 | 43,304 | 16,278 | 18,219 | 19,598 | 20,618 | 17,773 | 18,605 | 21,056 | 635 | 831 | 682 | 9 | 177,608 |
| 構成比 | 16.1% | 33.9% | 28.5% | 27.8% | 25.0% | 25.5% | 26.8% | 30.4% | 34.4% | 12.6% | 14.1% | 19.6% | 23.5% |
| 児童 | 68,344 | 24,234 | 36,177 | 38,141 | 37,333 | 32,934 | 36,011 | 26,429 | 2,552 | 4,593 | 4,831 | 29,193 | 340,772 |
| 5年 | 7,005 | 4,196 | 5,087 | 3,566 | 4,667 | 4,053 | 4,087 | 3,977 | 204 | 215 | 277 | 969 | 38,303 |
| 構成比 | 10.2% | 17.3% | 14.1% | 9.3% | 12.5% | 12.3% | 11.3% | 15.0% | 8.0% | 4.7% | 5.7% | 3.3% | 11.2% |
| 10年 | 13,342 | 8,680 | 8,722 | 7,212 | 8,258 | 7,429 | 7,463 | 7,334 | 322 | 372 | 442 | 1,316 | 70,892 |
| 構成比 | 19.5% | 35.8% | 24.1% | 18.9% | 22.1% | 22.6% | 20.7% | 27.7% | 12.6% | 8.1% | 9.1% | 4.5% | 20.8% |
| 地域資料 | 60,713 | 968 | 1,571 | 1,275 | 1,621 | 1,702 | 916 | 1,035 | 26 | 32 | 38 | 0 | 69,897 |
| 5年 | 3,671 | 327 | 352 | 336 | 337 | 343 | 328 | 326 | 0 | 8 | 4 | 0 | 6,032 |
| 構成比 | 6.0% | 33.8% | 22.4% | 26.4% | 20.8% | 20.2% | 35.8% | 31.5% | 0.0% | 25.0% | 10.5% | 0.0% | 8.6% |
| 10年 | 7,917 | 674 | 673 | 544 | 707 | 689 | 636 | 669 | 5 | 19 | 13 | 0 | 12,546 |
| 構成比 | 13.0% | 69.6% | 42.8% | 42.7% | 43.6% | 40.5% | 69.4% | 64.6% | 19.2% | 59.4% | 34.2% | 0.0% | 17.9% |
| 雑誌 | 9,267 | 1,941 | 2,700 | 2,836 | 2,685 | 2,329 | 2,049 | 2,670 | 325 | 296 | 325 | 2 | 27,425 |
| 5年 | 6,981 | 1,881 | 2,131 | 2,274 | 2,120 | 1,821 | 1,725 | 1,998 | 325 | 296 | 325 | 0 | 21,877 |
| 構成比 | 75.3% | 96.9% | 78.9% | 80.2% | 79.0% | 78.2% | 84.2% | 74.8% | 100.0% | 100.0% | 100.0% | 0.0% | 79.8% |
| 10年 | 7,365 | 1,885 | 2,221 | 2,410 | 2,239 | 1,884 | 1,788 | 2,061 | 325 | 296 | 325 | 2 | 22,801 |
| 構成比 | 79.5% | 97.1% | 82.3% | 85.0% | 83.4% | 80.9% | 87.3% | 77.2% | 100.0% | 100.0% | 100.0% | 100.0% | 83.1% |
| 視聴覚資料 | 12,617 | 0 | 830 | 1,504 | 1,110 | 929 | 971 | 1,051 | 0 | 0 | 0 | 0 | 19,012 |
| 5年 | 169 | 0 | 79 | 99 | 74 | 73 | 72 | 74 | 0 | 0 | 0 | 0 | 640 |
| 構成比 | 1.3% | 0.0% | 9.5% | 6.6% | 6.7% | 7.9% | 7.4% | 7.0% | 0.0% | 0.0% | 0.0% | 0.0% | 3.4% |
| 10年 | 726 | 0 | 174 | 243 | 161 | 159 | 148 | 161 | 0 | 0 | 0 | 0 | 1,772 |
| 構成比 | 5.8% | 0.0% | 21.0% | 16.2% | 14.5% | 17.1% | 15.2% | 15.3% | 0.0% | 0.0% | 0.0% | 0.0% | 9.3% |
| 合計 | 420,663 | 75,209 | 105,127 | 114,355 | 125,377 | 107,568 | 109,420 | 100,400 | 4,751 | 11,528 | 10,019 | 29,241 | 1,213,658 |
| 5年 | 36,883 | 13,839 | 16,631 | 15,757 | 17,404 | 14,613 | 15,014 | 16,542 | 892 | 1,019 | 1,038 | 970 | 150,602 |
| 構成比 | 8.8% | 18.4% | 15.8% | 13.8% | 13.9% | 13.6% | 13.7% | 16.5% | 18.8% | 8.8% | 10.4% | 3.3% | 12.4% |
| 10年 | 72,654 | 27,517 | 30,009 | 30,007 | 31,983 | 27,934 | 28,640 | 31,281 | 1,287 | 1,518 | 1,462 | 1,327 | 285,619 |
| 構成比 | 17.3% | 36.6% | 28.5% | 26.2% | 25.5% | 26.0% | 26.2% | 31.2% | 27.1% | 13.2% | 14.6% | 4.5% | 23.5% |

※子ども文庫は団体貸出用の資料

3 利用統計

(1) 年齢別利用状況 (利用者とは、令和6年度中に1回以上利用した人をさす)

単位：人

| 年齢 | 登録者 | 利用者 | 登録者利用率 | 利用者構成比 |
|-------|---------|--------|--------|--------|
| 0～6 | 2,548 | 1,596 | 62.6% | 5.3% |
| 7～12 | 7,220 | 3,629 | 50.3% | 12.1% |
| 13～15 | 4,915 | 687 | 14.0% | 2.3% |
| 16～18 | 5,138 | 574 | 11.2% | 1.9% |
| 19～22 | 7,586 | 1,078 | 14.2% | 3.6% |
| 23～40 | 38,888 | 4,957 | 12.7% | 16.6% |
| 41～64 | 45,645 | 10,531 | 23.1% | 35.2% |
| 65以上 | 27,689 | 6,883 | 24.9% | 23.0% |
| 市内合計 | 139,629 | 29,935 | 21.4% | 100.0% |
| 市外 | 22,202 | 3,307 | 14.9% | |
| 全体合計 | 161,831 | 33,242 | 20.5% | |

※ 利用者構成比とは、全体の利用者数を100%とした場合の、各年齢層の割合をしめす。
ただし、市外居住者は含まない。

(2) 開館日数

単位：日

| | 4月 | 5月 | 6月 | 7月 | 8月 | 9月 | 10月 | 11月 | 12月 | 1月 | 2月 | 3月 | 合計 |
|--------|----|----|----|----|----|----|-----|-----|-----|----|----|----|-----|
| 中央図書館 | 25 | 25 | 22 | 26 | 25 | 25 | 26 | 24 | 22 | 22 | 23 | 27 | 292 |
| 仲町図書館 | 25 | 25 | 24 | 26 | 25 | 25 | 26 | 24 | 22 | 22 | 23 | 27 | 294 |
| 地区館(※) | 25 | 25 | 22 | 26 | 25 | 25 | 26 | 24 | 22 | 22 | 23 | 27 | 292 |
| 分室 | 21 | 21 | 19 | 22 | 22 | 21 | 23 | 20 | 19 | 19 | 19 | 21 | 247 |

※空調機器工事のため、津田図書館は10日間、大沼図書館は12日間が合計日数からマイナスとなる。

(3) 登録者数・貸出者数

①月別館別登録者数

単位:人

| | 中央 | 仲町 | 花小金井 | 小川西町 | 喜平 | 上宿 | 津田 | 大沼 | 花北分室 | 小川分室 | 上南分室 | 合計 |
|---------|-------------------|----------------|-------------------|----------------|-----------------|----------------|----------------|----------------|--------------|---------------|---------------|-------------------|
| 令和6年4月 | 162 | 40 | 110 | 39 | 55 | 20 | 22 | 30 | 0 | 0 | 4 | 482 |
| 令和6年5月 | 115 | 28 | 99 | 35 | 41 | 22 | 18 | 15 | 0 | 2 | 4 | 379 |
| 令和6年6月 | 127 | 33 | 84 | 28 | 44 | 18 | 9 | 20 | 1 | 2 | 0 | 366 |
| 令和6年7月 | 213 | 35 | 144 | 47 | 69 | 31 | 31 | 28 | 0 | 3 | 3 | 604 |
| 令和6年8月 | 215 | 53 | 130 | 42 | 80 | 40 | 21 | 46 | 0 | 3 | 1 | 631 |
| 令和6年9月 | 125 | 32 | 102 | 27 | 45 | 84 | 18 | 17 | 0 | 4 | 6 | 460 |
| 令和6年10月 | 124 | 30 | 69 | 28 | 42 | 35 | 22 | 19 | 3 | 1 | 1 | 374 |
| 令和6年11月 | 119 | 25 | 85 | 26 | 56 | 33 | 18 | 25 | 2 | 1 | 2 | 392 |
| 令和6年12月 | 102 | 20 | 59 | 25 | 43 | 15 | 9 | 10 | 0 | 3 | 3 | 289 |
| 令和7年1月 | 116 | 29 | 70 | 27 | 57 | 26 | 20 | 18 | 0 | 3 | 1 | 367 |
| 令和7年2月 | 118 | 34 | 81 | 25 | 44 | 13 | 11 | 15 | 2 | 0 | 1 | 344 |
| 令和7年3月 | 153 | 29 | 88 | 23 | 33 | 15 | 17 | 14 | 0 | 4 | 0 | 376 |
| 令和6年度計 | 1,689 (33.35%) | 388 (7.66%) | 1,121 (22.14%) | 372 (7.35%) | 609 (12.03%) | 352 (6.95%) | 216 (4.27%) | 257 (5.08%) | 8 (0.16%) | 26 (0.51%) | 26 (0.51%) | 5,064 (100.0%) |
| 前年度対比 | 16 | 23 | 58 | △ 102 | △ 98 | △ 6 | 12 | △ 19 | △ 17 | △ 6 | 4 | △ 135 |

※ 有効期限切れ等の理由で失効していた利用者が、新たにカードを再発行した場合は、新規登録者として最初の発行館の件数にカウントされる。

②月別館別貸出者数

単位:人

| | 中央 | 仲町 | 花小金井 | 小川西町 | 喜平 | 上宿 | 津田 | 大沼 | 花北分室 | 小川分室 | 上南分室 | その他 | 合計 |
|---------|--------------------|-------------------|--------------------|-------------------|-------------------|-------------------|-------------------|-------------------|------------------|------------------|------------------|---------------------|---------------------|
| 令和6年4月 | 7,379 | 2,501 | 6,595 | 3,125 | 4,350 | 2,209 | 3,153 | 2,608 | 186 | 380 | 347 | 10,805 | 43,638 |
| 令和6年5月 | 7,431 | 2,511 | 6,368 | 2,949 | 4,164 | 2,319 | 3,108 | 2,602 | 186 | 368 | 372 | 10,762 | 43,140 |
| 令和6年6月 | 7,516 | 2,572 | 6,189 | 2,887 | 4,205 | 2,244 | 3,081 | 2,662 | 186 | 384 | 379 | 11,109 | 43,414 |
| 令和6年7月 | 7,913 | 2,711 | 6,918 | 3,022 | 4,361 | 2,361 | 3,283 | 2,646 | 183 | 384 | 368 | 10,640 | 44,790 |
| 令和6年8月 | 8,134 | 2,853 | 7,163 | 3,154 | 4,677 | 2,350 | 3,449 | 2,780 | 196 | 391 | 367 | 11,639 | 47,153 |
| 令和6年9月 | 7,831 | 2,738 | 6,730 | 2,868 | 4,292 | 2,579 | 3,392 | 2,664 | 199 | 393 | 362 | 11,023 | 45,071 |
| 令和6年10月 | 7,593 | 2,606 | 6,699 | 3,009 | 4,395 | 2,403 | 3,382 | 2,598 | 172 | 394 | 372 | 10,924 | 44,547 |
| 令和6年11月 | 7,342 | 2,677 | 6,226 | 2,767 | 4,287 | 2,316 | 3,165 | 2,475 | 173 | 385 | 331 | 11,280 | 43,424 |
| 令和6年12月 | 6,864 | 2,514 | 5,969 | 2,548 | 3,951 | 2,152 | 2,917 | 1,560 | 169 | 378 | 334 | 9,558 | 38,914 |
| 令和7年1月 | 7,112 | 2,786 | 6,440 | 2,904 | 4,285 | 2,325 | 3,157 | 2,415 | 166 | 379 | 340 | 12,833 | 45,142 |
| 令和7年2月 | 7,563 | 2,888 | 6,542 | 2,834 | 4,345 | 2,406 | 2,431 | 2,569 | 170 | 364 | 365 | 11,239 | 43,716 |
| 令和7年3月 | 8,021 | 2,881 | 6,928 | 3,137 | 4,635 | 2,523 | 3,201 | 2,692 | 192 | 394 | 402 | 12,273 | 47,279 |
| 令和6年度計 | 90,699 (17.11%) | 32,238 (6.08%) | 78,767 (14.86%) | 35,204 (6.64%) | 51,947 (9.80%) | 28,187 (5.32%) | 37,719 (7.11%) | 30,271 (5.71%) | 2,178 (0.41%) | 4,594 (0.87%) | 4,339 (0.82%) | 134,085 (25.29%) | 530,228 (100.0%) |
| 前年度対比 | 724 | 2,053 | 1,686 | △ 1,033 | △ 244 | 584 | 51 | △ 1,869 | 68 | △ 320 | △ 96 | 3,964 | 5,568 |

※ 貸出人数には、団体貸出・協力貸出の利用団体数を含む

③月別館別貸出資料数

単位:点

| | 中央 | 仲町 | 花小金井 | 小川西町 | 喜平 | 上宿 | 津田 | 大沼 | 花北分室 | 小川分室 | 上南分室 | その他 ※ | 合計 |
|--------|---------|--------|---------|--------|--------|--------|--------|--------|-------|-------|-------|--------|---------|
| 令和6年4月 | 23,782 | 6,920 | 19,469 | 9,413 | 12,943 | 6,785 | 9,218 | 8,389 | 447 | 843 | 833 | 10,805 | 109,847 |
| 一般 | 14,296 | 3,981 | 10,631 | 5,696 | 7,697 | 4,222 | 5,790 | 4,821 | 281 | 554 | 461 | 7,434 | 65,864 |
| 児童 | 7,609 | 2,573 | 7,894 | 3,054 | 4,479 | 2,081 | 2,803 | 2,842 | 126 | 205 | 311 | 2,620 | 36,597 |
| 地域資料 | 436 | 10 | 25 | 17 | 21 | 4 | 19 | 6 | 3 | 5 | 3 | 77 | 626 |
| 雑誌 | 1,056 | 342 | 867 | 579 | 699 | 415 | 556 | 682 | 37 | 73 | 58 | 629 | 5,993 |
| 視聴覚 | 385 | 14 | 52 | 67 | 47 | 63 | 50 | 38 | 0 | 6 | 0 | 45 | 767 |
| 令和6年5月 | 23,804 | 6,807 | 19,265 | 8,652 | 12,242 | 6,844 | 9,164 | 8,210 | 424 | 858 | 800 | 10,762 | 107,832 |
| 一般 | 14,161 | 3,985 | 10,392 | 5,362 | 7,611 | 4,386 | 5,902 | 4,986 | 295 | 546 | 510 | 7,563 | 65,699 |
| 児童 | 7,782 | 2,424 | 7,872 | 2,748 | 3,878 | 1,977 | 2,695 | 2,559 | 99 | 246 | 224 | 2,525 | 35,029 |
| 地域資料 | 502 | 12 | 27 | 23 | 15 | 12 | 16 | 16 | 2 | 5 | 4 | 92 | 726 |
| 雑誌 | 1,027 | 365 | 893 | 439 | 681 | 403 | 509 | 612 | 22 | 61 | 62 | 541 | 5,615 |
| 視聴覚 | 332 | 21 | 81 | 80 | 57 | 66 | 42 | 37 | 6 | 0 | 0 | 41 | 763 |
| 令和6年6月 | 24,566 | 7,203 | 18,780 | 9,290 | 12,560 | 6,866 | 9,050 | 8,536 | 429 | 817 | 868 | 11,109 | 110,074 |
| 一般 | 14,350 | 4,100 | 10,398 | 5,404 | 7,290 | 4,270 | 5,801 | 4,923 | 279 | 615 | 490 | 7,736 | 65,656 |
| 児童 | 8,260 | 2,717 | 7,447 | 3,279 | 4,476 | 2,065 | 2,675 | 2,951 | 123 | 128 | 300 | 2,600 | 37,021 |
| 地域資料 | 463 | 14 | 31 | 23 | 18 | 5 | 16 | 20 | 2 | 1 | 3 | 87 | 683 |
| 雑誌 | 1,168 | 358 | 854 | 508 | 739 | 479 | 529 | 623 | 23 | 67 | 75 | 634 | 6,057 |
| 視聴覚 | 325 | 14 | 50 | 76 | 37 | 47 | 29 | 19 | 2 | 6 | 0 | 52 | 657 |
| 令和6年7月 | 26,290 | 7,701 | 20,874 | 9,037 | 13,298 | 7,137 | 10,118 | 8,606 | 452 | 831 | 864 | 10,640 | 115,848 |
| 一般 | 14,519 | 4,116 | 10,733 | 5,302 | 7,271 | 4,156 | 6,142 | 4,887 | 272 | 603 | 506 | 7,183 | 65,690 |
| 児童 | 9,994 | 3,229 | 9,160 | 3,119 | 5,243 | 2,435 | 3,351 | 3,048 | 156 | 157 | 298 | 2,698 | 42,888 |
| 地域資料 | 443 | 9 | 28 | 20 | 10 | 16 | 14 | 15 | 0 | 5 | 1 | 79 | 640 |
| 雑誌 | 1,012 | 336 | 907 | 526 | 725 | 464 | 582 | 647 | 21 | 60 | 59 | 625 | 5,964 |
| 視聴覚 | 322 | 11 | 46 | 70 | 49 | 66 | 29 | 9 | 3 | 6 | 0 | 55 | 666 |
| 令和6年8月 | 27,530 | 8,172 | 21,895 | 9,329 | 14,252 | 7,367 | 10,543 | 9,347 | 481 | 927 | 867 | 11,639 | 122,349 |
| 一般 | 14,834 | 4,166 | 11,250 | 5,162 | 7,652 | 4,390 | 6,193 | 4,839 | 294 | 607 | 499 | 7,514 | 67,400 |
| 児童 | 10,657 | 3,632 | 9,662 | 3,590 | 5,852 | 2,484 | 3,719 | 3,848 | 164 | 244 | 294 | 3,395 | 47,541 |
| 地域資料 | 537 | 6 | 30 | 27 | 19 | 13 | 22 | 14 | 0 | 6 | 4 | 91 | 769 |
| 雑誌 | 1,191 | 352 | 911 | 509 | 707 | 443 | 583 | 637 | 19 | 64 | 70 | 596 | 6,082 |
| 視聴覚 | 311 | 16 | 42 | 41 | 22 | 37 | 26 | 9 | 4 | 6 | 0 | 43 | 557 |
| 令和6年9月 | 26,017 | 7,641 | 20,719 | 9,001 | 12,782 | 7,500 | 9,923 | 8,710 | 442 | 911 | 814 | 11,023 | 115,483 |
| 一般 | 14,828 | 4,369 | 10,791 | 4,975 | 7,557 | 4,511 | 6,204 | 5,003 | 278 | 568 | 504 | 7,501 | 67,089 |
| 児童 | 9,121 | 2,843 | 8,993 | 3,409 | 4,428 | 2,439 | 3,059 | 3,070 | 141 | 270 | 237 | 2,777 | 40,787 |
| 地域資料 | 465 | 13 | 33 | 32 | 4 | 29 | 25 | 42 | 0 | 4 | 1 | 92 | 740 |
| 雑誌 | 1,286 | 395 | 843 | 534 | 767 | 475 | 614 | 580 | 23 | 63 | 72 | 610 | 6,262 |
| 視聴覚 | 317 | 21 | 59 | 51 | 26 | 46 | 21 | 15 | 0 | 6 | 0 | 43 | 605 |
| 上半期計 | 151,989 | 44,444 | 121,002 | 54,722 | 78,077 | 42,499 | 58,016 | 51,798 | 2,675 | 5,187 | 5,046 | 65,978 | 681,433 |
| 一般 | 86,988 | 24,717 | 64,195 | 31,901 | 45,078 | 25,935 | 36,032 | 29,459 | 1,699 | 3,493 | 2,970 | 44,931 | 397,398 |
| 児童 | 53,423 | 17,418 | 51,028 | 19,199 | 28,356 | 13,481 | 18,302 | 18,318 | 809 | 1,250 | 1,664 | 16,615 | 239,863 |
| 地域資料 | 2,846 | 64 | 174 | 142 | 87 | 79 | 112 | 113 | 7 | 26 | 16 | 518 | 4,184 |
| 雑誌 | 6,740 | 2,148 | 5,275 | 3,095 | 4,318 | 2,679 | 3,373 | 3,781 | 145 | 388 | 396 | 3,635 | 35,973 |
| 視聴覚 | 1,992 | 97 | 330 | 385 | 238 | 325 | 197 | 127 | 15 | 30 | 0 | 279 | 4,015 |

※その他は、館内OPAC、図書館ホームページで利用期限延長があった件数

単位:点

| | 中央 | 仲町 | 花小金井 | 小川西町 | 喜平 | 上宿 | 津田 | 大沼 | 花北分室 | 小川分室 | 上南分室 | その他 ※ | 合計 |
|---------|---------|--------|---------|---------|---------|---------|---------|----------|--------|--------|---------|---------|-----------|
| 令和6年10月 | 24,704 | 6,936 | 20,247 | 8,928 | 12,980 | 7,136 | 10,068 | 8,206 | 396 | 946 | 863 | 10,924 | 112,334 |
| 一般 | 14,419 | 4,153 | 10,602 | 5,077 | 7,520 | 4,331 | 6,130 | 4,841 | 241 | 699 | 504 | 7,458 | 65,975 |
| 児童 | 8,292 | 2,407 | 8,698 | 3,271 | 4,693 | 2,286 | 3,320 | 2,779 | 131 | 180 | 285 | 2,734 | 39,076 |
| 地域資料 | 505 | 13 | 27 | 26 | 13 | 7 | 12 | 14 | 0 | 0 | 4 | 78 | 699 |
| 雑誌 | 1,187 | 335 | 816 | 496 | 713 | 460 | 578 | 554 | 21 | 52 | 70 | 596 | 5,878 |
| 視聴覚 | 301 | 28 | 104 | 58 | 41 | 52 | 28 | 18 | 3 | 15 | 0 | 58 | 706 |
| 令和6年11月 | 23,811 | 7,622 | 19,290 | 8,606 | 13,040 | 7,028 | 9,386 | 8,075 | 445 | 829 | 694 | 11,280 | 110,106 |
| 一般 | 13,648 | 4,145 | 9,769 | 4,893 | 7,392 | 4,281 | 5,751 | 4,616 | 255 | 563 | 431 | 7,757 | 63,501 |
| 児童 | 8,292 | 3,015 | 8,641 | 3,157 | 4,919 | 2,232 | 3,017 | 2,881 | 168 | 194 | 196 | 2,796 | 39,508 |
| 地域資料 | 471 | 12 | 38 | 11 | 11 | 9 | 14 | 24 | 2 | 4 | 0 | 101 | 697 |
| 雑誌 | 1,091 | 422 | 755 | 480 | 667 | 445 | 585 | 537 | 20 | 57 | 67 | 574 | 5,700 |
| 視聴覚 | 309 | 28 | 87 | 65 | 51 | 61 | 19 | 17 | 0 | 11 | 0 | 52 | 700 |
| 令和6年12月 | 22,069 | 7,133 | 18,069 | 7,615 | 11,900 | 6,394 | 8,746 | 4,432 | 399 | 965 | 724 | 9,558 | 98,004 |
| 一般 | 13,211 | 4,032 | 9,830 | 4,607 | 6,889 | 3,905 | 5,441 | 2,654 | 262 | 651 | 447 | 6,587 | 58,516 |
| 児童 | 7,182 | 2,638 | 7,416 | 2,484 | 4,390 | 2,045 | 2,777 | 1,420 | 113 | 238 | 208 | 2,353 | 33,264 |
| 地域資料 | 371 | 13 | 35 | 18 | 7 | 7 | 15 | 12 | 1 | 3 | 1 | 65 | 548 |
| 雑誌 | 1,022 | 403 | 695 | 439 | 588 | 378 | 496 | 327 | 23 | 61 | 68 | 500 | 5,000 |
| 視聴覚 | 283 | 47 | 93 | 67 | 26 | 59 | 17 | 19 | 0 | 12 | 0 | 53 | 676 |
| 令和7年1月 | 22,985 | 7,691 | 19,575 | 9,016 | 13,175 | 6,827 | 9,269 | 7,667 | 412 | 913 | 789 | 12,833 | 111,152 |
| 一般 | 13,743 | 4,332 | 10,686 | 5,155 | 7,715 | 4,244 | 5,826 | 4,576 | 252 | 611 | 476 | 8,909 | 66,525 |
| 児童 | 7,381 | 2,871 | 7,873 | 3,300 | 4,669 | 2,043 | 2,886 | 2,545 | 130 | 221 | 221 | 3,165 | 37,305 |
| 地域資料 | 480 | 12 | 32 | 11 | 11 | 7 | 10 | 15 | 1 | 1 | 7 | 98 | 685 |
| 雑誌 | 1,079 | 435 | 896 | 500 | 751 | 467 | 523 | 508 | 28 | 73 | 85 | 609 | 5,954 |
| 視聴覚 | 302 | 41 | 88 | 50 | 29 | 66 | 24 | 23 | 1 | 7 | 0 | 52 | 683 |
| 令和7年2月 | 24,378 | 12,592 | 19,369 | 8,608 | 12,909 | 7,087 | 6,756 | 8,020 | 403 | 903 | 766 | 11,239 | 113,030 |
| 一般 | 14,732 | 4,549 | 10,770 | 5,121 | 7,857 | 4,494 | 4,340 | 4,814 | 240 | 613 | 480 | 7,685 | 65,695 |
| 児童 | 7,718 | 7,676 | 7,711 | 2,934 | 4,284 | 2,059 | 1,965 | 2,583 | 134 | 195 | 206 | 2,846 | 40,311 |
| 地域資料 | 521 | 10 | 37 | 14 | 7 | 14 | 11 | 16 | 3 | 0 | 6 | 81 | 720 |
| 雑誌 | 1,111 | 327 | 776 | 471 | 723 | 463 | 423 | 584 | 24 | 91 | 74 | 586 | 5,653 |
| 視聴覚 | 296 | 30 | 75 | 68 | 38 | 57 | 17 | 23 | 2 | 4 | 0 | 41 | 651 |
| 令和7年3月 | 25,591 | 11,122 | 20,172 | 9,280 | 13,758 | 7,692 | 9,500 | 8,365 | 432 | 899 | 920 | 12,273 | 120,004 |
| 一般 | 14,927 | 4,427 | 11,494 | 5,519 | 8,254 | 4,768 | 5,970 | 4,953 | 252 | 633 | 533 | 8,382 | 70,112 |
| 児童 | 8,651 | 6,312 | 7,801 | 3,165 | 4,640 | 2,417 | 2,869 | 2,696 | 160 | 196 | 325 | 3,074 | 42,306 |
| 地域資料 | 568 | 7 | 31 | 24 | 19 | 5 | 14 | 12 | 1 | 3 | 5 | 97 | 786 |
| 雑誌 | 1,117 | 348 | 783 | 484 | 800 | 462 | 626 | 677 | 19 | 66 | 57 | 668 | 6,107 |
| 視聴覚 | 328 | 28 | 63 | 88 | 45 | 40 | 21 | 27 | 0 | 1 | 0 | 52 | 693 |
| 令和6年度計 | 295,527 | 97,540 | 237,724 | 106,775 | 155,839 | 84,663 | 111,741 | 96,563 | 5,162 | 10,642 | 9,802 | 134,085 | 1,346,063 |
| | (22.0%) | (7.2%) | (17.7%) | (7.9%) | (11.6%) | (6.3%) | (8.3%) | (7.2%) | (0.4%) | (0.8%) | (0.7%) | (10.0%) | (100.0%) |
| 一般 | 171,668 | 50,355 | 127,346 | 62,273 | 90,705 | 51,958 | 69,490 | 55,913 | 3,201 | 7,263 | 5,841 | 91,709 | 787,722 |
| 児童 | 100,939 | 42,337 | 99,168 | 37,510 | 55,951 | 26,563 | 35,136 | 33,222 | 1,645 | 2,474 | 3,105 | 33,583 | 471,633 |
| 地域資料 | 5,762 | 131 | 374 | 246 | 155 | 128 | 188 | 206 | 15 | 37 | 39 | 1,038 | 8,319 |
| 雑誌 | 13,347 | 4,418 | 9,996 | 5,965 | 8,560 | 5,354 | 6,604 | 6,968 | 280 | 788 | 817 | 7,168 | 70,265 |
| 視聴覚 | 3,811 | 299 | 840 | 781 | 468 | 660 | 323 | 254 | 21 | 80 | 0 | 587 | 8,124 |
| 前年度対比 | 312 | 1,967 | 2,757 | △ 6,824 | △ 2,996 | △ 3,216 | △ 1,260 | △ 11,854 | △ 230 | △ 619 | △ 1,139 | 3,964 | △ 19,138 |
| 一般 | △ 402 | 2,115 | 655 | △ 2,591 | △ 2,002 | 243 | △ 308 | △ 3,134 | 732 | △ 166 | △ 155 | 3,048 | △ 1,965 |
| 児童 | 577 | △ 691 | 2,586 | △ 3,805 | △ 476 | △ 3,693 | △ 377 | △ 8,072 | △ 632 | △ 346 | △ 888 | 776 | △ 15,041 |
| 地域資料 | 520 | 15 | △ 37 | 86 | △ 72 | 24 | △ 12 | 50 | 3 | 4 | 13 | 116 | 710 |
| 雑誌 | 188 | 458 | △ 457 | △ 520 | △ 245 | 300 | △ 291 | △ 642 | △ 351 | △ 101 | △ 92 | 76 | △ 1,677 |
| 視聴覚 | △ 571 | 70 | 10 | 6 | △ 201 | △ 90 | △ 272 | △ 56 | 18 | △ 10 | △ 17 | △ 52 | △ 1,165 |

※その他は、館内OPAC、図書館ホームページで利用期限延長があった件数

(4) 分類別所蔵資料数・貸出点数

| | 一般 | | | | 児童 | | | | 合計 | | | |
|------------|---------|--------|---------|--------|---------|--------|---------|--------|-----------|--------|-----------|--------|
| | 資料数 | 構成比 | 貸出点数 | 構成比 | 資料数 | 構成比 | 貸出点数 | 構成比 | 資料数 | 構成比 | 貸出点数 | 構成比 |
| 総記 | 25,781 | 3.0% | 17,186 | 2.0% | 6,234 | 1.8% | 2,911 | 0.6% | 32,015 | 2.6% | 20,097 | 1.5% |
| 哲学 宗教 | 34,942 | 4.0% | 39,233 | 4.5% | 1,918 | 0.6% | 2,149 | 0.5% | 36,860 | 3.0% | 41,382 | 3.1% |
| 歴史 地理 | 71,024 | 8.1% | 81,871 | 9.4% | 11,177 | 3.3% | 11,267 | 2.4% | 82,201 | 6.8% | 93,138 | 6.9% |
| 社会科学 | 123,431 | 14.1% | 84,296 | 9.6% | 14,211 | 4.2% | 11,459 | 2.4% | 137,642 | 11.3% | 95,755 | 7.1% |
| 自然科学 | 48,758 | 5.6% | 56,417 | 6.5% | 26,149 | 7.7% | 25,705 | 5.5% | 74,907 | 6.2% | 82,122 | 6.1% |
| 工学 工業 | 62,357 | 7.1% | 88,526 | 10.1% | 7,876 | 2.3% | 12,009 | 2.5% | 70,233 | 5.8% | 100,535 | 7.5% |
| 産業 | 25,407 | 2.9% | 20,017 | 2.3% | 6,700 | 2.0% | 8,569 | 1.8% | 32,107 | 2.6% | 28,586 | 2.1% |
| 芸術 スポーツ | 69,597 | 8.0% | 49,960 | 5.7% | 11,236 | 3.3% | 15,796 | 3.3% | 80,833 | 6.7% | 65,756 | 4.9% |
| 語学 | 13,652 | 1.6% | 11,933 | 1.4% | 2,344 | 0.7% | 2,980 | 0.6% | 15,996 | 1.3% | 14,913 | 1.1% |
| 文学 | 266,064 | 30.5% | 337,890 | 38.6% | 121,016 | 35.5% | 105,800 | 22.4% | 387,080 | 31.9% | 443,690 | 33.0% |
| 絵本 | 45 | 0.0% | 17 | 0.0% | 125,231 | 36.7% | 264,525 | 56.1% | 125,276 | 10.3% | 264,542 | 19.7% |
| 紙芝居 | | | | | 2,689 | 0.8% | 5,179 | 1.1% | 2,689 | 0.2% | 5,179 | 0.4% |
| その他 | 15,494 | 1.8% | 376 | 0.0% | 3,991 | 1.2% | 3,284 | 0.7% | 19,485 | 1.6% | 3,660 | 0.3% |
| 地域資料 | 69,897 | 8.0% | 8,319 | 1.0% | | | | | 69,897 | 5.8% | 8,319 | 0.6% |
| 雑誌 | 27,425 | 3.1% | 70,265 | 8.0% | | | | | 27,425 | 2.3% | 70,265 | 5.2% |
| 視聴覚 資料 | 19,012 | 2.2% | 8,124 | 0.9% | | | | | 19,012 | 1.6% | 8,124 | 0.6% |
| 合計 | 872,886 | 100.0% | 874,430 | 100.0% | 340,772 | 100.0% | 471,633 | 100.0% | 1,213,658 | 100.0% | 1,346,063 | 100.0% |

(5) 時間帯別利用状況

① 時間帯別館別貸出者数

単位:人

| | 中央 | 仲町 | 花小金井 | 小川西町 | 喜平 | 上宿 | 津田 | 大沼 | 花北分室 | 小川分室 | 上南分室 | その他 ※ | 合計 |
|--------------------|--------|--------|--------|--------|--------|--------|--------|--------|-------|-------|-------|---------|----------|
| 0時～10時 | 207 | 2,929 | 197 | 140 | 153 | 73 | 104 | 139 | 0 | 0 | 0 | 43,346 | 47,288 |
| 1日平均 | 0.71 | 9.96 | 0.67 | 0.48 | 0.52 | 0.25 | 0.37 | 0.50 | 0.00 | 0.00 | 0.00 | 118.43 | 13.46 |
| 構成比 | 0.2% | 9.2% | 0.3% | 0.4% | 0.3% | 0.3% | 0.3% | 0.5% | 0.0% | 0.0% | 0.0% | 32.3% | 9.0% |
| 10時～11時 | 12,859 | 3,974 | 11,605 | 5,734 | 8,357 | 4,710 | 5,803 | 4,907 | 1 | 0 | 0 | 11,705 | 69,655 |
| 1日平均 | 44.04 | 13.52 | 39.74 | 19.64 | 28.62 | 16.13 | 20.58 | 17.53 | 0.00 | 0.00 | 0.00 | 31.98 | 199.79 |
| 構成比 | 14.7% | 12.5% | 14.8% | 16.4% | 16.2% | 16.8% | 15.5% | 16.4% | 0.0% | 0.0% | 0.0% | 8.7% | 13.3% |
| 11時～12時 | 13,225 | 3,975 | 10,800 | 4,958 | 7,502 | 4,070 | 5,721 | 4,374 | 0 | 0 | 0 | 8,409 | 63,034 |
| 1日平均 | 45.29 | 13.52 | 36.99 | 16.98 | 25.69 | 13.94 | 20.29 | 15.62 | 0.00 | 0.00 | 0.00 | 22.98 | 188.32 |
| 構成比 | 15.1% | 12.5% | 13.8% | 14.2% | 14.5% | 14.5% | 15.2% | 14.6% | 0.0% | 0.0% | 0.0% | 6.3% | 12.0% |
| 12時～13時 | 10,341 | 2,886 | 7,951 | 3,422 | 5,094 | 2,553 | 3,603 | 3,006 | 218 | 492 | 412 | 7,616 | 47,594 |
| 1日平均 | 35.41 | 9.82 | 27.23 | 11.72 | 17.45 | 8.74 | 12.78 | 10.74 | 0.88 | 1.99 | 1.67 | 20.81 | 138.42 |
| 構成比 | 11.8% | 9.1% | 10.1% | 9.8% | 9.9% | 9.1% | 9.6% | 10.0% | 10.0% | 10.7% | 9.5% | 5.7% | 9.1% |
| 13時～14時 | 9,270 | 2,935 | 7,429 | 3,215 | 4,757 | 2,579 | 3,513 | 3,141 | 420 | 884 | 818 | 7,908 | 46,869 |
| 1日平均 | 31.75 | 9.98 | 25.44 | 11.01 | 16.29 | 8.83 | 12.46 | 11.22 | 1.70 | 3.58 | 3.31 | 21.61 | 135.57 |
| 構成比 | 10.6% | 9.2% | 9.5% | 9.2% | 9.2% | 9.2% | 9.4% | 10.5% | 19.3% | 19.2% | 18.9% | 5.9% | 8.9% |
| 14時～15時 | 10,251 | 3,324 | 9,450 | 4,019 | 6,449 | 3,555 | 5,051 | 3,869 | 511 | 1,200 | 1,139 | 7,203 | 56,021 |
| 1日平均 | 35.11 | 11.31 | 32.36 | 13.76 | 22.09 | 12.17 | 17.91 | 13.82 | 2.07 | 4.86 | 4.61 | 19.68 | 170.07 |
| 構成比 | 11.7% | 10.5% | 12.1% | 11.5% | 12.5% | 12.7% | 13.5% | 12.9% | 23.5% | 26.1% | 26.3% | 5.4% | 10.7% |
| 15時～16時 | 10,846 | 4,178 | 10,941 | 4,574 | 7,248 | 3,940 | 5,395 | 4,337 | 603 | 1,217 | 1,151 | 7,045 | 61,475 |
| 1日平均 | 37.14 | 14.21 | 37.47 | 15.66 | 24.82 | 13.49 | 19.13 | 15.49 | 2.44 | 4.93 | 4.66 | 19.25 | 189.45 |
| 構成比 | 12.4% | 13.2% | 14.0% | 13.1% | 14.0% | 14.1% | 14.4% | 14.5% | 27.7% | 26.5% | 26.5% | 5.3% | 11.7% |
| 16時～17時 | 12,566 | 5,256 | 14,024 | 5,799 | 9,111 | 5,082 | 6,636 | 5,047 | 425 | 801 | 819 | 6,412 | 71,978 |
| 1日平均 | 43.03 | 17.88 | 48.03 | 19.86 | 31.20 | 17.40 | 23.53 | 18.03 | 1.72 | 3.24 | 3.32 | 17.52 | 227.24 |
| 構成比 | 14.4% | 16.6% | 17.9% | 16.6% | 17.6% | 18.2% | 17.7% | 16.8% | 19.5% | 17.4% | 18.9% | 4.8% | 13.7% |
| 17時～18時 | 4,198 | 990 | 2,378 | 1,280 | 1,588 | 811 | 984 | 660 | 0 | 0 | 0 | 5,216 | 18,105 |
| 1日平均 | 14.38 | 3.37 | 8.14 | 4.38 | 5.44 | 2.78 | 3.49 | 2.36 | 0.00 | 0.00 | 0.00 | 0.00 | 44.33 |
| 構成比 | 4.8% | 3.1% | 3.0% | 3.7% | 3.1% | 2.9% | 2.6% | 2.2% | 0.0% | 0.0% | 0.0% | 3.9% | 3.4% |
| 18時～19時 | 3,494 | 727 | 2,107 | 1,041 | 1,422 | 612 | 709 | 520 | 0 | 0 | 0 | 4,341 | 14,973 |
| 1日平均 | 11.97 | 2.47 | 7.22 | 3.57 | 4.87 | 2.10 | 2.51 | 1.86 | 0.00 | 0.00 | 0.00 | 0.00 | 36.56 |
| 構成比 | 4.0% | 2.3% | 2.7% | 3.0% | 2.8% | 2.2% | 1.9% | 1.7% | 0.0% | 0.0% | 0.0% | 3.2% | 2.9% |
| 19時～24時 | 49 | 556 | 1,534 | 715 | 22 | 10 | 12 | 9 | 0 | 0 | 0 | 24,884 | 27,791 |
| 1日平均 | 0.17 | 1.89 | 5.25 | 2.45 | 0.08 | 0.03 | 0.04 | 0.03 | 0.00 | 0.00 | 0.00 | 0.00 | 9.95 |
| 構成比 | 0.1% | 1.8% | 2.0% | 2.0% | 0.0% | 0.0% | 0.0% | 0.0% | 0.0% | 0.0% | 0.0% | 18.6% | 5.3% |
| 合計 | 87,306 | 31,730 | 78,416 | 34,897 | 51,703 | 27,995 | 37,531 | 30,009 | 2,178 | 4,594 | 4,339 | 134,085 | 524,783 |
| 10時～19時の1日平均 | 298.12 | 96.07 | 262.62 | 116.58 | 176.47 | 95.59 | 132.68 | 106.65 | 0.00 | 0.00 | 0.00 | 0.00 | 1,284.77 |
| 10時～17時の1日平均 | 271.77 | 90.23 | 247.26 | 108.63 | 166.16 | 90.72 | 126.67 | 102.43 | 8.82 | 18.60 | 17.57 | 153.82 | 1,248.86 |
| 年間開館日 | 292 | 294 | 292 | 292 | 292 | 292 | 282 | 280 | 247 | 247 | 247 | 366 | |
| 夜間開館日 (17時～19時) | 178 | 100 | 96 | 98 | 96 | 96 | 93 | 92 | 0 | 0 | 0 | 366 | |

※その他の貸出者数には、図書館ホームページ及び館内OPACで延長手続きを行った利用者を含む。

なお、団体貸出・協力貸出は含まない。

②時間帯別館別貸出資料数

単位:点

| | 中央 | 仲町 | 花小金井 | 小川西町 | 喜平 | 上宿 | 津田 | 大沼 | 花北分室 | 小川分室 | 上南分室 | その他 ※ | 合計 |
|--------------------|---------|--------|---------|---------|---------|--------|---------|--------|-------|--------|-------|---------|-----------|
| 0時～10時 | 444 | 7,257 | 396 | 303 | 237 | 116 | 253 | 247 | 0 | 0 | 0 | 43,346 | 52,599 |
| 1日平均 | 1.52 | 24.68 | 1.36 | 1.04 | 0.81 | 0.40 | 0.90 | 0.88 | 0.00 | 0.00 | 0.00 | 118.43 | 31.59 |
| 構成比 | 0.2% | 8.3% | 0.2% | 0.3% | 0.2% | 0.1% | 0.2% | 0.3% | 0.0% | 0.0% | 0.0% | 32.3% | 4.0% |
| 10時～11時 | 40,675 | 10,954 | 33,184 | 17,214 | 24,171 | 14,000 | 16,174 | 15,781 | 1 | 0 | 0 | 11,705 | 183,859 |
| 1日平均 | 139.30 | 37.26 | 113.64 | 58.95 | 82.78 | 47.95 | 57.35 | 56.36 | 0.00 | 0.00 | 0.00 | 31.98 | 593.59 |
| 構成比 | 14.2% | 12.5% | 14.3% | 16.7% | 15.7% | 16.8% | 14.6% | 16.7% | 0.0% | 0.0% | 0.0% | 8.7% | 14.0% |
| 11時～12時 | 46,048 | 11,762 | 33,557 | 15,648 | 24,200 | 13,094 | 18,218 | 13,963 | 0 | 0 | 0 | 8,409 | 184,899 |
| 1日平均 | 157.70 | 40.01 | 114.92 | 53.59 | 82.88 | 44.84 | 64.60 | 49.87 | 0.00 | 0.00 | 0.00 | 22.98 | 608.41 |
| 構成比 | 16.1% | 13.5% | 14.4% | 15.1% | 15.7% | 15.7% | 16.4% | 14.8% | 0.0% | 0.0% | 0.0% | 6.3% | 14.1% |
| 12時～13時 | 32,854 | 7,898 | 23,585 | 9,850 | 15,100 | 7,366 | 10,866 | 9,220 | 458 | 1,022 | 889 | 7,616 | 126,724 |
| 1日平均 | 112.51 | 26.86 | 80.77 | 33.73 | 51.71 | 25.23 | 38.53 | 32.93 | 1.85 | 4.14 | 3.60 | 20.81 | 411.87 |
| 構成比 | 11.5% | 9.0% | 10.1% | 9.5% | 9.8% | 8.8% | 9.8% | 9.7% | 8.9% | 9.6% | 9.1% | 5.7% | 9.7% |
| 13時～14時 | 29,066 | 7,812 | 21,157 | 9,138 | 13,671 | 7,479 | 9,957 | 9,241 | 1,003 | 1,979 | 1,859 | 7,908 | 120,270 |
| 1日平均 | 99.54 | 26.57 | 72.46 | 31.29 | 46.82 | 25.61 | 35.31 | 33.00 | 4.06 | 8.01 | 7.53 | 21.61 | 390.21 |
| 構成比 | 10.1% | 8.9% | 9.1% | 8.8% | 8.9% | 9.0% | 9.0% | 9.8% | 19.4% | 18.6% | 19.0% | 5.9% | 9.2% |
| 14時～15時 | 34,348 | 9,146 | 29,212 | 11,885 | 18,870 | 10,361 | 14,349 | 12,169 | 1,270 | 2,866 | 2,487 | 7,203 | 154,166 |
| 1日平均 | 117.63 | 31.11 | 100.04 | 40.70 | 64.62 | 35.48 | 50.88 | 43.46 | 5.14 | 11.60 | 10.07 | 19.68 | 510.75 |
| 構成比 | 12.0% | 10.5% | 12.6% | 11.5% | 12.3% | 12.4% | 12.9% | 12.9% | 24.6% | 26.9% | 25.4% | 5.4% | 11.7% |
| 15時～16時 | 36,068 | 11,681 | 32,701 | 13,019 | 20,865 | 11,787 | 16,158 | 13,337 | 1,415 | 2,844 | 2,550 | 7,045 | 169,470 |
| 1日平均 | 123.52 | 39.73 | 111.99 | 44.59 | 71.46 | 40.37 | 57.30 | 47.63 | 5.73 | 11.51 | 10.32 | 19.25 | 564.15 |
| 構成比 | 12.6% | 13.4% | 14.1% | 12.6% | 13.6% | 14.1% | 14.6% | 14.1% | 27.4% | 26.7% | 26.0% | 5.3% | 12.9% |
| 16時～17時 | 42,598 | 15,002 | 42,823 | 17,864 | 27,960 | 15,255 | 19,886 | 16,858 | 1,012 | 1,934 | 2,017 | 6,412 | 209,621 |
| 1日平均 | 145.88 | 51.03 | 146.65 | 61.18 | 95.75 | 52.24 | 70.52 | 60.21 | 4.10 | 7.83 | 8.17 | 17.52 | 703.56 |
| 構成比 | 14.9% | 17.2% | 18.4% | 17.3% | 18.2% | 18.3% | 17.9% | 17.8% | 19.6% | 18.2% | 20.6% | 4.8% | 16.0% |
| 17時～18時 | 13,614 | 2,765 | 6,452 | 3,890 | 4,832 | 2,311 | 2,893 | 2,148 | 0 | 0 | 0 | 5,216 | 44,121 |
| 1日平均 | 46.62 | 9.40 | 22.10 | 13.32 | 16.55 | 7.91 | 10.26 | 7.67 | 0.00 | 0.00 | 0.00 | 0.00 | 133.84 |
| 構成比 | 4.7% | 3.2% | 2.8% | 3.8% | 3.1% | 2.8% | 2.6% | 2.3% | 0.0% | 0.0% | 0.0% | 3.9% | 3.4% |
| 18時～19時 | 10,753 | 1,876 | 5,399 | 2,707 | 3,879 | 1,645 | 2,054 | 1,585 | 0 | 0 | 0 | 4,341 | 34,239 |
| 1日平均 | 36.83 | 6.38 | 18.49 | 9.27 | 13.28 | 5.63 | 7.28 | 5.66 | 0.00 | 0.00 | 0.00 | 0.00 | 102.83 |
| 構成比 | 3.8% | 2.1% | 2.3% | 2.6% | 2.5% | 2.0% | 1.9% | 1.7% | 0.0% | 0.0% | 0.0% | 3.2% | 2.6% |
| 19時～24時 | 195 | 1,268 | 4,082 | 1,799 | 56 | 20 | 21 | 19 | 0 | 0 | 0 | 24,884 | 32,344 |
| 1日平均 | 0.67 | 4.31 | 13.98 | 6.16 | 0.19 | 0.07 | 0.07 | 0.07 | 0.00 | 0.00 | 0.00 | 0.00 | 25.52 |
| 構成比 | 0.1% | 1.5% | 1.8% | 1.7% | 0.0% | 0.0% | 0.0% | 0.0% | 0.0% | 0.0% | 0.0% | 18.6% | 2.5% |
| 合計 | 286,663 | 87,421 | 232,548 | 103,317 | 153,841 | 83,434 | 110,829 | 94,568 | 5,159 | 10,645 | 9,802 | 134,085 | 1,312,312 |
| 10時～19時の1日平均 | 979.53 | 268.35 | 781.06 | 346.63 | 525.85 | 285.27 | 392.04 | 336.79 | 0.00 | 0.00 | 0.00 | 0.00 | 3,915.52 |
| 10時～17時の1日平均 | 896.09 | 252.57 | 740.48 | 324.03 | 496.02 | 271.72 | 374.50 | 323.46 | 20.89 | 43.10 | 39.68 | 153.82 | 3,782.53 |
| 年間開館日 | 292 | 294 | 292 | 292 | 292 | 292 | 282 | 280 | 247 | 247 | 247 | 366 | |
| 夜間開館日 (17時～19時) | 173 | 100 | 96 | 98 | 96 | 96 | 93 | 92 | 0 | 0 | 0 | 366 | |

※その他の貸出資料数には、図書館ホームページ及び館内OPACで延長手続きを行った資料を含む。

なお、団体貸出・協力貸出は含まない。

(6) 団体貸出

单位:点

| 団 体 名 | | 令和6年度 | 令和5年度 | 前年比 |
|-------|------------|-------|-------|------|
| 子ども文庫 | あ す な ろ | 12 | 17 | △ 5 |
| | 子ども文庫連絡協議会 | 111 | 139 | △ 28 |
| | は ら っ ぽ | 9 | 8 | 1 |
| | 小 計 | 132 | 164 | △ 32 |

单位:点

| 団 体 名 | | 令和6年度 | | 令和5年度 | | 前年比 | |
|--|-----------------|--------|--------|--------|--------|-------|---------|
| | | 学級文庫 | 調べ学習 | 学級文庫 | 調べ学習 | 学級文庫 | 調べ学習 |
| 小 学 | 小 平 第 一 小 学 校 | 720 | 1,678 | 600 | 1,114 | 120 | 564 |
| | 小 平 第 二 小 学 校 | 800 | 86 | 800 | 40 | 0 | 46 |
| | 小 平 第 三 小 学 校 | 0 | 156 | 0 | 219 | 0 | △ 63 |
| | 小 平 第 四 小 学 校 | 0 | 135 | 0 | 40 | 0 | 95 |
| | 小 平 第 五 小 学 校 | 1,040 | 615 | 1,000 | 284 | 40 | 331 |
| | 小 平 第 六 小 学 校 | 760 | 269 | 760 | 0 | 0 | 269 |
| | 小 平 第 七 小 学 校 | 840 | 254 | 840 | 308 | 0 | △ 54 |
| | 小 平 第 八 小 学 校 | 680 | 282 | 640 | 254 | 40 | 28 |
| | 小 平 第 九 小 学 校 | 0 | 139 | 0 | 96 | 0 | 43 |
| | 小 平 第 十 小 学 校 | 640 | 0 | 640 | 128 | 0 | △ 128 |
| | 小 平 第 十 一 小 学 校 | 920 | 581 | 840 | 3,099 | 80 | △ 2,518 |
| | 小 平 第 十 二 小 学 校 | 840 | 85 | 880 | 43 | △ 40 | 42 |
| | 小 平 第 十 三 小 学 校 | 520 | 513 | 520 | 2,316 | 0 | △ 1,803 |
| | 小 平 第 十 四 小 学 校 | 0 | 556 | 0 | 717 | 0 | △ 161 |
| 校 | 小 平 第 十 五 小 学 校 | 680 | 108 | 680 | 19 | 0 | 89 |
| | 花 小 金 井 小 学 校 | 920 | 3,226 | 880 | 2,804 | 40 | 422 |
| | 鈴 木 小 学 校 | 520 | 735 | 480 | 1,077 | 40 | △ 342 |
| | 学 園 東 小 学 校 | 0 | 771 | 160 | 737 | △ 160 | 34 |
| | 上 宿 小 学 校 | 480 | 408 | 480 | 490 | 0 | △ 82 |
| 小 計 | | 10,360 | 10,597 | 10,200 | 13,785 | 160 | △ 3,188 |

单位:点

| 団 体 名 | | 令和6年度 | | 令和5年度 | | 前年比 | |
|-------------|---------------|-------|------|-------|------|------|------|
| | | 学級文庫 | 調べ学習 | 学級文庫 | 調べ学習 | 学級文庫 | 調べ学習 |
| 中 学 校 | 小 平 第 一 中 学 校 | 0 | 102 | 0 | 0 | 0 | 102 |
| | 小 平 第 二 中 学 校 | 0 | 45 | 0 | 29 | 0 | 16 |
| | 小 平 第 三 中 学 校 | 0 | 212 | 0 | 304 | 0 | △ 92 |
| | 小 平 第 四 中 学 校 | 0 | 9 | 0 | 0 | 0 | 9 |
| | 小 平 第 五 中 学 校 | 0 | 0 | 0 | 0 | 0 | 0 |
| | 小 平 第 六 中 学 校 | 0 | 32 | 0 | 0 | 0 | 32 |
| | 上 水 中 学 校 | 0 | 114 | 0 | 11 | 0 | 103 |
| | 花小 金井南中学校 | 0 | 0 | 0 | 0 | 0 | 0 |
| | 小 計 | 0 | 514 | 0 | 344 | 0 | 170 |

| | 令和6年度 | 令和5年度 | 前年比 |
|-------|-------|-------|-----|
| そ の 他 | 20 | 0 | 20 |

| | 令和6年度 | 令和5年度 | 前年比 |
|-----|--------|--------|---------|
| 合 計 | 21,623 | 24,493 | △ 2,870 |

４ リクエスト統計

(１) リクエスト件数 リクエスト…資料を予約すること（市内の図書館にない資料を含む）

単位:件

| | 中央 | 仲町 | 花小金井 | 小川西町 | 喜平 | 上宿 | 津田 | 大沼 | 花北分室 | 小川分室 | 上南分室 | 合計 |
|---------|---------|--------|--------|--------|--------|--------|--------|---------|-------|-------|-------|---------|
| 令和6年4月 | 5,559 | 2,073 | 7,716 | 2,840 | 4,328 | 1,854 | 2,714 | 2,104 | 305 | 563 | 539 | 30,595 |
| 令和6年5月 | 5,683 | 2,127 | 7,515 | 2,879 | 4,053 | 1,947 | 2,672 | 2,281 | 303 | 541 | 628 | 30,629 |
| 令和6年6月 | 5,464 | 2,142 | 7,450 | 2,666 | 3,964 | 1,830 | 2,729 | 2,151 | 268 | 590 | 606 | 29,860 |
| 令和6年7月 | 5,505 | 2,432 | 8,027 | 2,949 | 4,250 | 1,970 | 2,817 | 2,214 | 298 | 609 | 657 | 31,728 |
| 令和6年8月 | 5,478 | 2,305 | 8,408 | 2,907 | 3,944 | 1,947 | 2,818 | 2,180 | 281 | 626 | 548 | 31,442 |
| 令和6年9月 | 5,820 | 2,371 | 8,022 | 2,779 | 4,052 | 1,904 | 2,887 | 2,170 | 250 | 643 | 555 | 31,453 |
| 令和6年10月 | 5,549 | 2,409 | 8,103 | 2,673 | 4,097 | 1,826 | 2,821 | 2,066 | 252 | 643 | 572 | 31,011 |
| 令和6年11月 | 5,634 | 2,352 | 7,708 | 2,645 | 4,134 | 1,954 | 2,639 | 2,132 | 273 | 599 | 540 | 30,610 |
| 令和6年12月 | 5,317 | 2,239 | 7,457 | 2,582 | 3,673 | 1,779 | 2,420 | 1,725 | 299 | 578 | 566 | 28,635 |
| 令和7年1月 | 5,479 | 2,498 | 8,255 | 2,764 | 4,181 | 1,961 | 2,809 | 2,286 | 291 | 586 | 565 | 31,675 |
| 令和7年2月 | 5,582 | 2,582 | 7,988 | 2,681 | 4,305 | 1,926 | 2,436 | 2,142 | 234 | 562 | 635 | 31,073 |
| 令和7年3月 | 5,649 | 2,416 | 8,662 | 2,901 | 4,279 | 2,084 | 2,727 | 2,254 | 338 | 535 | 660 | 32,505 |
| 令和6年度計 | 66,719 | 27,946 | 95,311 | 33,266 | 49,260 | 22,982 | 32,489 | 25,705 | 3,392 | 7,075 | 7,071 | 371,216 |
| 前年度比 | △ 2,419 | 3,147 | 2,469 | 608 | 1,124 | 1,031 | 644 | △ 1,186 | 349 | △ 481 | △ 79 | 5,207 |

(２)リクエスト件数の推移

単位:件

| | 中央 | 仲町 | 花小金井 | 小川西町 | 喜平 | 上宿 | 津田 | 大沼 | 花北分室 | 小川分室 | 上南分室 | 合計 |
|--------|--------|--------|--------|--------|--------|--------|--------|--------|-------|-------|-------|---------|
| 平成26年度 | 71,373 | 6,431 | 69,945 | 28,800 | 45,128 | 21,274 | 27,940 | 25,721 | 2,801 | 7,191 | 3,587 | 313,617 |
| 平成27年度 | 67,567 | 24,529 | 73,068 | 29,777 | 44,433 | 22,830 | 27,399 | 23,301 | 3,218 | 7,503 | 4,065 | 310,191 |
| 平成28年度 | 67,734 | 23,615 | 73,326 | 30,827 | 43,281 | 23,446 | 27,256 | 22,369 | 3,710 | 7,082 | 4,937 | 327,690 |
| 平成29年度 | 65,350 | 23,324 | 74,354 | 30,977 | 44,371 | 21,179 | 26,660 | 22,438 | 3,571 | 6,302 | 5,071 | 327,583 |
| 平成30年度 | 63,587 | 22,433 | 74,294 | 30,907 | 41,655 | 20,064 | 26,140 | 20,247 | 2,976 | 6,416 | 5,315 | 323,597 |
| 令和元年度 | 59,772 | 21,525 | 70,629 | 27,906 | 38,330 | 18,286 | 23,911 | 20,314 | 3,091 | 6,132 | 5,046 | 314,034 |
| 令和2年度 | 75,063 | 22,319 | 69,127 | 26,499 | 35,646 | 17,947 | 24,418 | 20,949 | 2,617 | 5,326 | 5,028 | 294,942 |
| 令和3年度 | 78,082 | 28,982 | 91,619 | 35,471 | 48,206 | 24,385 | 32,373 | 27,334 | 3,028 | 7,106 | 6,613 | 383,199 |
| 令和4年度 | 69,561 | 26,667 | 88,707 | 33,230 | 44,221 | 21,862 | 32,169 | 26,358 | 2,892 | 7,642 | 6,951 | 360,260 |
| 令和5年度 | 69,138 | 24,799 | 92,842 | 32,658 | 48,136 | 21,951 | 31,845 | 26,891 | 3,043 | 7,556 | 7,150 | 366,009 |
| 令和6年度 | 66,719 | 27,946 | 95,311 | 33,266 | 49,260 | 22,982 | 32,489 | 25,705 | 3,392 | 7,075 | 7,071 | 371,216 |

(3) 受付別リクエスト件数

単位:件

| | 図 書 | 雑 誌 | 視 聴 覚 | 合 計 |
|-----------|---------|--------|-------|---------|
| 令和6年4月 | 28,382 | 1,930 | 283 | 30,595 |
| カウンター受付等 | 2,712 | 233 | 75 | 3,020 |
| 館内OPAC | 1,152 | 103 | 1 | 1,256 |
| web-OPAC | 24,518 | 1,594 | 207 | 26,319 |
| 令和6年5月 | 28,379 | 1,918 | 332 | 30,629 |
| カウンター受付等 | 2,624 | 207 | 68 | 2,899 |
| 館内OPAC | 1,153 | 117 | 6 | 1,276 |
| web-OPAC | 24,602 | 1,594 | 258 | 26,454 |
| 令和6年6月 | 27,800 | 1,813 | 247 | 29,860 |
| カウンター受付等 | 2,680 | 166 | 61 | 2,907 |
| 館内OPAC | 1,017 | 101 | 0 | 1,118 |
| web-OPAC | 24,103 | 1,546 | 186 | 25,835 |
| 令和6年7月 | 29,562 | 1,912 | 254 | 31,728 |
| カウンター受付等 | 2,813 | 224 | 54 | 3,091 |
| 館内OPAC | 1,113 | 85 | 2 | 1,200 |
| web-OPAC | 25,636 | 1,603 | 198 | 27,437 |
| 令和6年8月 | 29,243 | 1,992 | 207 | 31,442 |
| カウンター受付等 | 2,761 | 232 | 47 | 3,040 |
| 館内OPAC | 1,219 | 88 | 6 | 1,313 |
| web-OPAC | 25,263 | 1,672 | 154 | 27,089 |
| 令和6年9月 | 29,231 | 1,941 | 281 | 31,453 |
| カウンター受付等 | 2,748 | 207 | 42 | 2,997 |
| 館内OPAC | 1,262 | 115 | 2 | 1,379 |
| web-OPAC | 25,221 | 1,619 | 237 | 27,077 |
| 令和6年10月 | 28,795 | 1,897 | 319 | 31,011 |
| カウンター受付等 | 2,815 | 194 | 52 | 3,061 |
| 館内OPAC | 999 | 83 | 1 | 1,083 |
| web-OPAC | 24,981 | 1,620 | 266 | 26,867 |
| 令和6年11月 | 28,316 | 1,933 | 361 | 30,610 |
| カウンター受付等 | 2,756 | 189 | 96 | 3,041 |
| 館内OPAC | 1,009 | 102 | 4 | 1,115 |
| web-OPAC | 24,551 | 1,642 | 261 | 26,454 |
| 令和6年12月 | 26,575 | 1,758 | 302 | 28,635 |
| カウンター受付等 | 2,528 | 178 | 49 | 2,755 |
| 館内OPAC | 964 | 69 | 4 | 1,037 |
| web-OPAC | 23,083 | 1,511 | 249 | 24,843 |
| 令和7年1月 | 29,463 | 1,909 | 303 | 31,675 |
| カウンター受付等 | 2,741 | 219 | 53 | 3,013 |
| 館内OPAC | 1,112 | 92 | 4 | 1,208 |
| web-OPAC | 25,610 | 1,598 | 246 | 27,454 |
| 令和7年2月 | 28,956 | 1,832 | 285 | 31,073 |
| カウンター受付等 | 2,668 | 181 | 62 | 2,911 |
| 館内OPAC | 1,080 | 72 | 8 | 1,160 |
| web-OPAC | 25,208 | 1,579 | 215 | 27,002 |
| 令和7年3月 | 30,106 | 2,096 | 303 | 32,505 |
| カウンター受付等 | 2,805 | 236 | 59 | 3,100 |
| 館内OPAC | 1,122 | 83 | 14 | 1,219 |
| web-OPAC | 26,179 | 1,777 | 230 | 28,186 |
| 令和6年度計 | 344,808 | 22,931 | 3,477 | 371,216 |
| カウンター受付等 | 32,651 | 2,466 | 718 | 35,835 |
| 館内OPAC | 13,202 | 1,110 | 52 | 14,364 |
| web-OPAC | 298,955 | 19,355 | 2,707 | 321,017 |
| 前年度比(増減数) | 6,028 | △ 459 | △ 363 | 5,206 |

| | | 単位:冊 |
|-------|-------|-------|
| ①多摩六都 | 貸出 | 借用 |
| 東村山市 | 624 | 365 |
| 東久留米市 | 157 | 187 |
| 西東京市 | 1,102 | 316 |
| 清瀬市 | 799 | 197 |
| ①合計 | 2,682 | 1,065 |

| ③23区 | 貸出 | 借用 |
|------|-----|-----|
| 足立区 | 14 | 7 |
| 荒川区 | 18 | 21 |
| 板橋区 | 64 | 0 |
| 江戸川区 | 23 | 6 |
| 大田区 | 29 | 5 |
| 葛飾区 | 23 | 4 |
| 北区 | 10 | 23 |
| 江東区 | 34 | 38 |
| 品川区 | 17 | 9 |
| 渋谷区 | 20 | 1 |
| 新宿区 | 21 | 9 |
| 杉並区 | 26 | 26 |
| 墨田区 | 25 | 11 |
| 世田谷区 | 60 | 44 |
| 台東区 | 11 | 5 |
| 中央区 | 16 | 4 |
| 千代田区 | 11 | 0 |
| 豊島区 | 28 | 11 |
| 中野区 | 35 | 52 |
| 練馬区 | 74 | 11 |
| 文京区 | 44 | 11 |
| 港区 | 24 | 16 |
| 目黒区 | 28 | 55 |
| ③合計 | 655 | 369 |

令和6年度相互貸借合計

令和5年度相互貸借合計

| | | |
|-----|-----|------|
| 前年比 | 289 | △187 |
|-----|-----|------|

5 レファレンス統計

レファレンス…資料・情報を探す支援や調べ方の案内等を行うサービスのこと
 { 所蔵調査…探している資料が市内または市外のどこの図書館に所蔵されているかの調査
 { 参考調査…特定の事柄・事実、テーマについて参考となる資料があるかの調査

レファレンス受付件数

単位:件

| | 中央 | 仲町 | 花小金井 | 小川西町 | 喜平 | 上宿 | 津田 | 大沼 | 合計 |
|---------|-------|-------|-------|---------|-------|-------|-------|-------|---------|
| 令和6年4月 | 716 | 102 | 952 | 233 | 379 | 447 | 90 | 278 | 3,197 |
| 所蔵調査 | 707 | 100 | 918 | 222 | 378 | 442 | 90 | 278 | 3,135 |
| 参考調査 | 9 | 2 | 34 | 11 | 1 | 5 | 0 | 0 | 62 |
| 令和6年5月 | 687 | 207 | 839 | 209 | 361 | 402 | 149 | 279 | 3,133 |
| 所蔵調査 | 678 | 203 | 819 | 197 | 354 | 399 | 141 | 276 | 3,067 |
| 参考調査 | 9 | 4 | 20 | 12 | 7 | 3 | 8 | 3 | 66 |
| 令和6年6月 | 639 | 142 | 836 | 238 | 438 | 386 | 142 | 292 | 3,113 |
| 所蔵調査 | 635 | 141 | 806 | 226 | 428 | 384 | 127 | 291 | 3,038 |
| 参考調査 | 4 | 1 | 30 | 12 | 10 | 2 | 15 | 1 | 75 |
| 令和6年7月 | 698 | 158 | 724 | 235 | 391 | 438 | 161 | 274 | 3,079 |
| 所蔵調査 | 675 | 156 | 708 | 220 | 390 | 436 | 145 | 271 | 3,001 |
| 参考調査 | 23 | 2 | 16 | 15 | 1 | 2 | 16 | 3 | 78 |
| 令和6年8月 | 890 | 136 | 930 | 301 | 419 | 470 | 147 | 315 | 3,608 |
| 所蔵調査 | 866 | 134 | 879 | 286 | 410 | 460 | 136 | 314 | 3,485 |
| 参考調査 | 24 | 2 | 51 | 15 | 9 | 10 | 11 | 1 | 123 |
| 令和6年9月 | 756 | 105 | 786 | 282 | 412 | 491 | 177 | 317 | 3,326 |
| 所蔵調査 | 744 | 105 | 751 | 257 | 402 | 490 | 177 | 316 | 3,242 |
| 参考調査 | 12 | 0 | 35 | 25 | 10 | 1 | 0 | 1 | 84 |
| 令和6年10月 | 766 | 130 | 769 | 244 | 332 | 468 | 135 | 266 | 3,110 |
| 所蔵調査 | 757 | 127 | 749 | 230 | 329 | 468 | 133 | 265 | 3,058 |
| 参考調査 | 9 | 3 | 20 | 14 | 3 | 0 | 2 | 1 | 52 |
| 令和6年11月 | 535 | 98 | 712 | 247 | 369 | 390 | 128 | 252 | 2,731 |
| 所蔵調査 | 529 | 96 | 676 | 235 | 368 | 389 | 126 | 252 | 2,671 |
| 参考調査 | 6 | 2 | 36 | 12 | 1 | 1 | 2 | 0 | 60 |
| 令和6年12月 | 625 | 123 | 635 | 197 | 392 | 356 | 108 | 127 | 2,563 |
| 所蔵調査 | 621 | 118 | 614 | 193 | 389 | 354 | 108 | 127 | 2,524 |
| 参考調査 | 4 | 5 | 21 | 4 | 3 | 2 | 0 | 0 | 39 |
| 令和7年1月 | 721 | 126 | 732 | 258 | 416 | 447 | 158 | 279 | 3,137 |
| 所蔵調査 | 718 | 120 | 705 | 242 | 416 | 447 | 158 | 278 | 3,084 |
| 参考調査 | 3 | 6 | 27 | 16 | 0 | 0 | 0 | 1 | 53 |
| 令和7年2月 | 589 | 185 | 648 | 253 | 406 | 430 | 129 | 282 | 2,921 |
| 所蔵調査 | 585 | 181 | 616 | 234 | 397 | 429 | 129 | 277 | 2,848 |
| 参考調査 | 4 | 4 | 32 | 19 | 8 | 1 | 0 | 5 | 73 |
| 令和7年3月 | 707 | 145 | 644 | 269 | 465 | 408 | 189 | 301 | 3,128 |
| 所蔵調査 | 699 | 137 | 619 | 259 | 463 | 402 | 189 | 299 | 3,067 |
| 参考調査 | 8 | 8 | 25 | 10 | 2 | 6 | 0 | 2 | 61 |
| 令和6年度計 | 8,329 | 1,657 | 9,207 | 2,966 | 4,779 | 5,133 | 1,713 | 3,262 | 37,046 |
| 所蔵調査 | 8,214 | 1,618 | 8,860 | 2,801 | 4,724 | 5,100 | 1,659 | 3,244 | 36,220 |
| 参考調査 | 115 | 39 | 347 | 165 | 55 | 33 | 54 | 18 | 826 |
| 前年比 | △ 418 | △ 637 | △ 616 | △ 2,462 | 717 | △ 61 | 77 | △ 238 | △ 3,638 |

6 広域利用統計（多摩六都）

（１）利用登録者数（年度内に１回以上図書館を利用した登録者）

単位：人

| 図書館 居住地 | 小平市立 図書館 | 東村山市立 図書館 | 清瀬市立 図書館 | 東久留米市立 図書館 | 西東京市立 図書館 | 5市図書館 合計 |
|-----------------|------------------|------------------|-----------------|------------------|------------------|-------------------|
| 小平市民 (割合%) | 29,935 90.0% | 938 4.2% | 33 0.4% | 550 3.1% | 733 1.8% | 32,189 26.5% |
| 東村山市民 (割合%) | 1,227 3.7% | 20,540 91.3% | 333 3.9% | 245 1.4% | 249 0.6% | 22,594 18.6% |
| 清瀬市民 (割合%) | 52 0.2% | 357 1.6% | 6,340 74.3% | 442 2.5% | 242 0.6% | 7,433 6.1% |
| 東久留米市民 (割合%) | 417 1.3% | 187 0.8% | 560 6.6% | 13,518 75.9% | 2,363 6.0% | 17,045 14.0% |
| 西東京市民 (割合%) | 573 1.7% | 52 0.2% | 36 0.4% | 1,922 10.8% | 31,312 79.3% | 33,895 27.9% |
| 5市外居住者 (割合%) | 1,038 3.1% | 414 1.8% | 1,232 14.4% | 1,126 6.3% | 4,610 11.7% | 8,420 6.9% |
| 合計 (割合100%) | 33,242 100.0% | 22,488 100.0% | 8,534 100.0% | 17,803 100.0% | 39,509 100.0% | 121,576 100.0% |

（２）新規登録者数

単位：人

| 図書館 居住地 | 小平市立 図書館 | 東村山市立 図書館 | 清瀬市立 図書館 | 東久留米市立 図書館 | 西東京市立 図書館 | 5市図書館 合計 |
|-----------------|-----------------|-----------------|-----------------|-----------------|-----------------|------------------|
| 小平市民 (割合%) | 4,149 82.0% | 137 5.2% | 21 1.1% | 83 3.8% | 185 2.4% | 4,575 23.3% |
| 東村山市民 (割合%) | 253 5.0% | 2,322 87.1% | 68 3.5% | 45 2.1% | 71 0.9% | 2,759 14.1% |
| 清瀬市民 (割合%) | 11 0.2% | 75 2.8% | 1,402 73.0% | 83 3.8% | 62 0.8% | 1,633 8.3% |
| 東久留米市民 (割合%) | 90 1.8% | 41 1.5% | 112 5.8% | 1,511 64.7% | 463 5.9% | 2,217 10.7% |
| 西東京市民 (割合%) | 134 2.6% | 12 0.5% | 24 1.3% | 298 13.8% | 5,894 75.4% | 6,362 32.4% |
| 5市外居住者 (割合%) | 427 8.4% | 78 2.9% | 295 15.3% | 146 6.7% | 1,145 14.6% | 2,091 10.6% |
| 合計 (割合100%) | 5,064 100.0% | 2,665 100.0% | 1,922 100.0% | 2,166 100.0% | 7,820 100.0% | 19,637 100.0% |

（３）貸出資料数

単位：点

| 図書館 居住地 | 小平市立 図書館 | 東村山市立 図書館 | 清瀬市立 図書館 | 東久留米市立 図書館 | 西東京市立 図書館 | 5市図書館 合計 |
|-----------------|---------------------|-------------------|-------------------|-------------------|---------------------|---------------------|
| 小平市民 (割合%) | 1,252,539 93.1% | 44,671 4.7% | 1,212 0.3% | 18,231 2.6% | 36,891 2.0% | 1,353,544 25.5% |
| 東村山市民 (割合%) | 38,552 2.9% | 875,169 91.3% | 13,846 3.2% | 7,986 1.2% | 10,529 0.6% | 946,082 17.8% |
| 清瀬市民 (割合%) | 1,425 0.1% | 11,419 1.2% | 329,640 75.9% | 14,814 78.7% | 9,248 0.5% | 366,546 12.9% |
| 東久留米市民 (割合%) | 12,243 0.9% | 5,912 0.6% | 20,262 4.7% | 547,226 78.7% | 102,526 5.5% | 688,169 12.9% |
| 西東京市民 (割合%) | 19,114 1.4% | 3,124 0.3% | 800 0.2% | 70,530 10.1% | 1,541,323 82.0% | 1,634,891 30.8% |
| 5市外居住者 (割合%) | 22,190 1.6% | 18,469 1.9% | 68,635 15.8% | 36,571 5.3% | 178,545 9.5% | 324,410 6.1% |
| 合計 (割合100%) | 1,346,063 100.0% | 958,764 100.0% | 434,395 100.0% | 695,358 100.0% | 1,879,062 100.0% | 5,313,642 100.0% |

7 累積統計

(1) 登録者数・蔵書数・貸出数の推移

| 年度 | 人 口 (人) | 市内 登録者数(人) | 登録率 (%) | 市外 登録者数(人) | 蔵書数(冊) | 市民一人当り 蔵書数(冊) | 全貸出数 (冊) | 市民一人当り 貸出数(冊) | 登録者一人当り 貸出数(冊) |
|--------|------------|---------------|------------|---------------|-----------|------------------|-------------|------------------|-------------------|
| 平成2年度 | 160,860 | 77,194 | 48.0% | | 942,585 | 5.9 | 1,043,150 | 6.5 | 13.5 |
| 平成3年度 | 163,187 | 64,115 | 39.3% | | 987,705 | 6.1 | 1,057,842 | 6.5 | 16.5 |
| 平成4年度 | 165,459 | 67,068 | 40.5% | | 1,027,585 | 6.2 | 1,125,796 | 6.8 | 16.8 |
| 平成5年度 | 166,139 | 85,775 | 51.6% | 10,658 | 1,079,156 | 6.5 | 1,168,450 | 7.0 | 12.1 |
| 平成6年度 | 167,377 | 94,813 | 56.6% | 13,069 | 1,112,486 | 6.6 | 1,181,608 | 7.1 | 11.0 |
| 平成7年度 | 168,796 | 98,477 | 58.3% | 15,224 | 1,147,118 | 6.8 | 1,161,945 | 6.9 | 10.2 |
| 平成8年度 | 170,224 | 100,273 | 58.9% | 16,896 | 1,162,830 | 6.8 | 1,127,995 | 6.6 | 9.6 |
| 平成9年度 | 171,505 | 101,283 | 59.1% | 17,968 | 1,189,203 | 6.9 | 1,109,440 | 6.5 | 9.3 |
| 平成10年度 | 172,766 | 103,879 | 60.1% | 18,948 | 1,181,268 | 6.8 | 1,156,357 | 6.7 | 9.4 |
| 平成11年度 | 173,875 | 102,973 | 59.2% | 18,892 | 1,203,350 | 6.9 | 1,139,067 | 6.6 | 9.3 |
| 平成12年度 | 173,892 | 102,310 | 58.8% | 18,358 | 1,205,485 | 6.9 | 1,136,467 | 6.5 | 9.4 |
| 平成13年度 | 176,968 | 102,515 | 57.9% | 17,477 | 1,188,834 | 6.7 | 1,145,218 | 6.5 | 9.5 |
| 平成14年度 | 174,651 | 110,340 | 63.2% | 18,917 | 1,199,017 | 6.9 | 1,154,099 | 6.6 | 8.9 |
| 平成15年度 | 175,230 | 117,620 | 67.1% | 20,431 | 1,201,691 | 6.9 | 1,367,999 | 7.8 | 9.9 |
| 平成16年度 | 175,585 | 95,570 | 54.4% | 13,708 | 1,188,110 | 6.8 | 1,469,748 | 8.4 | 13.4 |
| 平成17年度 | 180,217 | 102,706 | 57.0% | 14,943 | 1,186,923 | 6.6 | 1,483,023 | 8.2 | 12.6 |
| 平成18年度 | 181,261 | 89,812 | 49.5% | 12,107 | 1,195,824 | 6.6 | 1,520,136 | 8.4 | 14.9 |
| 平成19年度 | 182,293 | 91,063 | 50.0% | 12,056 | 1,205,179 | 6.6 | 1,540,904 | 8.5 | 14.9 |
| 平成20年度 | 183,129 | 97,739 | 53.4% | 13,391 | 1,202,649 | 6.6 | 1,595,559 | 8.7 | 14.4 |
| 平成21年度 | 183,286 | 104,419 | 57.0% | 14,585 | 1,196,239 | 6.5 | 1,631,756 | 8.9 | 13.7 |
| 平成22年度 | 183,437 | 110,414 | 60.2% | 15,693 | 1,186,050 | 6.5 | 1,554,705 | 8.5 | 12.3 |
| 平成23年度 | 184,707 | 116,283 | 63.0% | 16,662 | 1,175,738 | 6.4 | 1,565,968 | 8.5 | 11.8 |
| 平成24年度 | 185,320 | 121,353 | 65.5% | 17,700 | 1,184,190 | 6.4 | 1,536,352 | 8.3 | 11.0 |
| 平成25年度 | 185,846 | 125,930 | 67.8% | 18,557 | 1,199,225 | 6.5 | 1,509,053 | 8.1 | 10.4 |
| 平成26年度 | 187,328 | 128,957 | 68.8% | 19,405 | 1,209,712 | 6.5 | 1,486,861 | 7.9 | 10.0 |
| 平成27年度 | 188,576 | 134,517 | 71.3% | 20,484 | 1,224,546 | 6.5 | 1,573,185 | 8.3 | 10.1 |
| 平成28年度 | 189,955 | 139,745 | 73.6% | 21,507 | 1,234,862 | 6.5 | 1,545,789 | 8.1 | 9.6 |
| 平成29年度 | 191,064 | 140,779 | 73.7% | 21,870 | 1,240,151 | 6.5 | 1,517,898 | 7.9 | 9.3 |
| 平成30年度 | 193,588 | 140,306 | 72.5% | 21,991 | 1,239,628 | 6.4 | 1,464,967 | 7.6 | 9.0 |
| 令和元年度 | 194,941 | 137,340 | 70.5% | 21,647 | 1,218,680 | 6.3 | 1,357,404 | 7.0 | 8.5 |
| 令和2年度 | 195,207 | 133,508 | 68.4% | 20,089 | 1,224,887 | 6.3 | 1,144,296 | 5.9 | 7.4 |
| 令和3年度 | 195,014 | 130,210 | 66.8% | 19,350 | 1,216,191 | 6.2 | 1,350,808 | 6.9 | 9.0 |
| 令和4年度 | 195,361 | 133,245 | 68.2% | 20,732 | 1,219,969 | 6.2 | 1,392,544 | 7.1 | 9.0 |
| 令和5年度 | 196,388 | 135,381 | 68.9% | 21,226 | 1,219,951 | 6.2 | 1,365,201 | 7.0 | 8.7 |
| 令和6年度 | 196,493 | 139,629 | 71.1% | 22,202 | 1,213,658 | 6.2 | 1,346,063 | 6.9 | 8.3 |

※人口には外国人登録数を含む。(平成17年度から)

(2) 資料別蔵書冊数の推移

| | 図書 | | | 地域資料 | 雑誌 | 視聴覚 | 総計 |
|--------|---------|---------|-----------|--------|--------|--------|-----------|
| | 一般書 | 児童書 | 合計 | | | | |
| 平成2年度 | 595,172 | 262,681 | 857,853 | 24,880 | 59,852 | | 942,585 |
| 平成3年度 | 624,210 | 275,346 | 899,556 | 28,266 | 59,883 | | 987,705 |
| 平成4年度 | 653,211 | 280,547 | 933,758 | 34,199 | 59,628 | | 1,027,585 |
| 平成5年度 | 681,650 | 289,407 | 971,057 | 35,156 | 59,617 | 13,326 | 1,079,156 |
| 平成6年度 | 704,137 | 298,845 | 1,002,982 | 38,145 | 57,193 | 14,166 | 1,112,486 |
| 平成7年度 | 730,722 | 306,103 | 1,036,825 | 41,014 | 54,357 | 14,922 | 1,147,118 |
| 平成8年度 | 740,971 | 312,002 | 1,052,973 | 44,394 | 50,051 | 15,412 | 1,162,830 |
| 平成9年度 | 754,590 | 319,515 | 1,074,105 | 55,207 | 48,147 | 11,744 | 1,189,203 |
| 平成10年度 | 758,129 | 320,141 | 1,078,270 | 57,882 | 32,515 | 12,601 | 1,181,268 |
| 平成11年度 | 768,904 | 331,088 | 1,099,992 | 59,167 | 31,473 | 12,718 | 1,203,350 |
| 平成12年度 | 763,307 | 337,414 | 1,100,721 | 59,876 | 31,971 | 12,917 | 1,205,485 |
| 平成13年度 | 744,174 | 337,008 | 1,081,182 | 61,176 | 33,389 | 13,087 | 1,188,834 |
| 平成14年度 | 748,503 | 344,313 | 1,092,816 | 57,614 | 34,891 | 13,696 | 1,199,017 |
| 平成15年度 | 749,280 | 349,357 | 1,098,637 | 57,173 | 31,448 | 14,433 | 1,201,691 |
| 平成16年度 | 735,318 | 349,925 | 1,085,243 | 57,100 | 31,001 | 14,766 | 1,188,110 |
| 平成17年度 | 738,500 | 346,149 | 1,084,649 | 56,744 | 30,431 | 15,099 | 1,186,923 |
| 平成18年度 | 742,317 | 347,727 | 1,090,044 | 58,954 | 31,383 | 15,430 | 1,195,811 |
| 平成19年度 | 747,530 | 350,998 | 1,098,528 | 59,233 | 31,377 | 16,041 | 1,205,179 |
| 平成20年度 | 743,465 | 349,911 | 1,093,376 | 61,277 | 31,258 | 16,738 | 1,202,649 |
| 平成21年度 | 736,474 | 348,912 | 1,085,386 | 62,546 | 31,418 | 16,889 | 1,196,239 |
| 平成22年度 | 725,827 | 347,118 | 1,072,945 | 64,022 | 31,752 | 17,331 | 1,186,050 |
| 平成23年度 | 716,092 | 346,039 | 1,062,131 | 64,760 | 31,537 | 17,310 | 1,175,738 |
| 平成24年度 | 722,207 | 348,666 | 1,070,873 | 65,377 | 30,339 | 17,601 | 1,184,190 |
| 平成25年度 | 736,600 | 348,620 | 1,085,220 | 66,748 | 29,479 | 17,778 | 1,199,225 |
| 平成26年度 | 747,397 | 347,276 | 1,094,673 | 67,245 | 29,828 | 17,966 | 1,209,712 |
| 平成27年度 | 758,057 | 348,721 | 1,106,778 | 68,556 | 31,106 | 18,185 | 1,224,625 |
| 平成28年度 | 762,801 | 352,099 | 1,114,900 | 69,248 | 32,332 | 18,382 | 1,234,862 |
| 平成29年度 | 768,759 | 352,366 | 1,121,125 | 68,793 | 32,006 | 18,227 | 1,240,151 |
| 平成30年度 | 769,323 | 351,523 | 1,120,846 | 69,275 | 30,896 | 18,611 | 1,239,628 |
| 令和元年度 | 758,559 | 339,820 | 1,098,379 | 69,748 | 31,841 | 18,712 | 1,218,680 |
| 令和2年度 | 760,847 | 345,997 | 1,106,844 | 70,020 | 29,216 | 18,807 | 1,224,887 |
| 令和3年度 | 755,685 | 343,453 | 1,099,138 | 69,488 | 28,695 | 18,870 | 1,216,191 |
| 令和4年度 | 765,348 | 343,301 | 1,108,649 | 64,205 | 28,172 | 18,943 | 1,219,969 |
| 令和5年度 | 758,648 | 345,008 | 1,103,656 | 69,590 | 27,778 | 18,927 | 1,219,951 |
| 令和6年度 | 756,552 | 340,772 | 1,097,324 | 69,897 | 27,425 | 19,012 | 1,213,658 |

(3) 視聴覚資料数の推移

| 年度 | 受入数 | | | | | | 廃棄数 | | | | | | 合計 | | | | | |
|--------|-----|-----|-----|-----|-----|-----|-----|-----|-----|----|----|-----|-------|-------|-------|-------|-------|-------|
| | R | CD | C | LD | V | DVD | R | CD | C | LD | V | DVD | R | CD | C | LD | V | DVD |
| 平成6年度 | 0 | 324 | 326 | 129 | 61 | 0 | 0 | 0 | 0 | 0 | 0 | 0 | 1,314 | 3,237 | 7,255 | 1,531 | 829 | 0 |
| 平成7年度 | 0 | 123 | 418 | 115 | 100 | 0 | 0 | 0 | 0 | 0 | 0 | 0 | 1,314 | 3,360 | 7,673 | 1,646 | 929 | 0 |
| 平成8年度 | 0 | 145 | 248 | 41 | 56 | 0 | 0 | 0 | 0 | 0 | 0 | 0 | 1,314 | 3,505 | 7,921 | 1,687 | 985 | 0 |
| 平成9年度 | 0 | 42 | 340 | 56 | 50 | 0 | 0 | 0 | 0 | 0 | 0 | 0 | 1,314 | 3,547 | 8,261 | 1,743 | 1,035 | 0 |
| 平成10年度 | 0 | 72 | 200 | 26 | 52 | 0 | 0 | 0 | 0 | 0 | 0 | 0 | 1,314 | 3,619 | 8,461 | 1,769 | 1,087 | 0 |
| 平成11年度 | 0 | 41 | 127 | 26 | 0 | 0 | 0 | 6 | 32 | 0 | 0 | 0 | 1,314 | 3,654 | 8,556 | 1,795 | 1,087 | 0 |
| 平成12年度 | 0 | 37 | 129 | 68 | 53 | 0 | 0 | 0 | 6 | 0 | 1 | 0 | 1,314 | 3,691 | 8,679 | 1,863 | 1,139 | 0 |
| 平成13年度 | 0 | 36 | 151 | 0 | 79 | 0 | 0 | 0 | 0 | 0 | 1 | 0 | 1,314 | 3,727 | 8,830 | 1,863 | 1,217 | 0 |
| 平成14年度 | 0 | 39 | 147 | 0 | 29 | 58 | 0 | 0 | 0 | 0 | 0 | 0 | 1,314 | 3,766 | 8,977 | 1,863 | 1,246 | 58 |
| 平成15年度 | 0 | 32 | 176 | 0 | 29 | 62 | 0 | 0 | 0 | 0 | 0 | 0 | 1,314 | 3,798 | 9,153 | 1,863 | 1,275 | 120 |
| 平成16年度 | 0 | 174 | 111 | 0 | 30 | 60 | 2 | 5 | 17 | 2 | 8 | 0 | 1,312 | 3,967 | 9,247 | 1,861 | 1,297 | 180 |
| 平成17年度 | 0 | 178 | 78 | 0 | 30 | 60 | 0 | 0 | 13 | 1 | 1 | 0 | 1,312 | 4,145 | 9,312 | 1,860 | 1,326 | 240 |
| 平成18年度 | 0 | 224 | 24 | 0 | 32 | 67 | 0 | 2 | 13 | 0 | 0 | 0 | 1,312 | 4,367 | 9,323 | 1,860 | 1,358 | 307 |
| 平成19年度 | 0 | 214 | 40 | 0 | 0 | 89 | 0 | 4 | 66 | 0 | 0 | 1 | 1,312 | 4,577 | 9,297 | 1,860 | 1,358 | 395 |
| 平成20年度 | 0 | 224 | 425 | 0 | 0 | 86 | 0 | 2 | 33 | 0 | 0 | 0 | 1,312 | 4,799 | 9,689 | 1,860 | 1,358 | 481 |
| 平成21年度 | 0 | 184 | 41 | 0 | 0 | 83 | 0 | 106 | 51 | 2 | 2 | 0 | 1,312 | 4,877 | 9,679 | 1,858 | 1,356 | 564 |
| 平成22年度 | 0 | 220 | 183 | 0 | 0 | 88 | 0 | 3 | 43 | 0 | 1 | 0 | 1,312 | 5,094 | 7,060 | 1,858 | 1,355 | 652 |
| 平成23年度 | 0 | 216 | 33 | 0 | 0 | 80 | 0 | 314 | 38 | 0 | 0 | 0 | 1,312 | 4,996 | 7,055 | 1,858 | 1,355 | 732 |
| 平成24年度 | 0 | 233 | 0 | 0 | 0 | 84 | 0 | 10 | 14 | 0 | 0 | 0 | 1,312 | 5,219 | 7,041 | 1,858 | 1,355 | 816 |
| 平成25年度 | 0 | 234 | 0 | 0 | 0 | 81 | 0 | 18 | 39 | 11 | 50 | 1 | 1,312 | 5,435 | 7,002 | 1,847 | 1,305 | 896 |
| 平成26年度 | 0 | 226 | 1 | 1 | 0 | 82 | 0 | 20 | 104 | 1 | 16 | 0 | 1,312 | 5,641 | 6,899 | 1,847 | 1,289 | 978 |
| 平成27年度 | 0 | 219 | 1 | 0 | 0 | 80 | 0 | 19 | 58 | 2 | 1 | 1 | 1,312 | 5,841 | 6,842 | 1,845 | 1,288 | 1,057 |
| 平成28年度 | 0 | 204 | 1 | 0 | 0 | 79 | 0 | 18 | 63 | 0 | 6 | 0 | 1,312 | 6,027 | 6,780 | 1,845 | 1,282 | 1,136 |
| 平成29年度 | 0 | 161 | 0 | 0 | 0 | 63 | 0 | 11 | 62 | 0 | 5 | 1 | 1,312 | 6,177 | 6,718 | 1,845 | 1,277 | 1,198 |
| 平成30年度 | 0 | 124 | 0 | 0 | 0 | 28 | 0 | 13 | 52 | 0 | 0 | 2 | 1,312 | 6,288 | 6,666 | 1,845 | 1,277 | 1,224 |
| 令和元年度 | 0 | 150 | 0 | 0 | 0 | 32 | 0 | 3 | 75 | 0 | 0 | 0 | 1,312 | 6,434 | 6,591 | 1,845 | 1,277 | 1,256 |
| 令和2年度 | 0 | 135 | 0 | 0 | 0 | 34 | 0 | 35 | 41 | 0 | 0 | 1 | 1,312 | 6,534 | 6,550 | 1,845 | 1,277 | 1,289 |
| 令和3年度 | 0 | 106 | 0 | 0 | 0 | 0 | 0 | 9 | 34 | 0 | 0 | 0 | 1,312 | 6,631 | 6,516 | 1,845 | 1,277 | 1,289 |
| 令和4年度 | 0 | 111 | 0 | 0 | 0 | 10 | 0 | 10 | 18 | 4 | 0 | 0 | 1,312 | 6,716 | 6,498 | 1,841 | 1,277 | 1,299 |
| 令和5年度 | 0 | 112 | 0 | 0 | 0 | 10 | 0 | 16 | 122 | 0 | 0 | 0 | 1,312 | 6,812 | 6,376 | 1,841 | 1,277 | 1,309 |
| 令和6年度 | 0 | 112 | 0 | 0 | 0 | 10 | 0 | 9 | 28 | 0 | 0 | 0 | 1,312 | 6,915 | 6,348 | 1,841 | 1,277 | 1,319 |

※登録されていない資料を含む

※Rはレコード、Cはカセットテープ、LDはレーザーディスク、Vはビデオテープ、DVDはデジタルビデオディスクの略

(4) 館別蔵書数の推移 (一般書・児童書)

| 年度 | 中央 | | 仲町 | | 花小金井 | | 小川西町 | | 喜平 | |
|--------|---------|--------|--------|--------|--------|--------|--------|--------|--------|--------|
| | 一般書 | 児童書 | 一般書 | 児童書 | 一般書 | 児童書 | 一般書 | 児童書 | 一般書 | 児童書 |
| 平成2年度 | 176,449 | 51,291 | 68,269 | 31,313 | 71,021 | 33,224 | 76,855 | 35,754 | 72,586 | 30,669 |
| 平成3年度 | 185,615 | 54,567 | 70,910 | 32,670 | 73,945 | 34,019 | 80,812 | 35,924 | 75,925 | 31,026 |
| 平成4年度 | 207,476 | 55,082 | 71,758 | 32,490 | 74,750 | 33,934 | 82,453 | 35,721 | 76,612 | 31,679 |
| 平成5年度 | 218,455 | 58,790 | 74,418 | 33,564 | 77,114 | 34,540 | 86,266 | 36,830 | 78,356 | 32,814 |
| 平成6年度 | 230,774 | 60,721 | 77,191 | 34,717 | 77,549 | 35,456 | 88,689 | 38,107 | 80,767 | 33,990 |
| 平成7年度 | 242,591 | 62,206 | 80,452 | 35,166 | 79,380 | 36,133 | 91,341 | 38,564 | 82,659 | 34,622 |
| 平成8年度 | 245,586 | 62,920 | 81,092 | 35,585 | 78,441 | 36,324 | 90,895 | 39,159 | 84,229 | 35,463 |
| 平成9年度 | 247,466 | 64,021 | 82,589 | 36,506 | 79,542 | 36,953 | 92,424 | 40,150 | 86,344 | 36,340 |
| 平成10年度 | 254,770 | 65,432 | 78,398 | 35,424 | 79,041 | 36,963 | 91,470 | 39,677 | 86,092 | 36,505 |
| 平成11年度 | 261,206 | 67,836 | 75,071 | 35,807 | 79,526 | 37,735 | 91,315 | 41,483 | 85,752 | 37,396 |
| 平成12年度 | 256,370 | 66,215 | 68,830 | 34,896 | 80,271 | 37,645 | 92,182 | 39,752 | 84,403 | 37,485 |
| 平成13年度 | 243,599 | 65,101 | 69,788 | 34,790 | 74,168 | 37,669 | 85,022 | 39,972 | 85,294 | 37,497 |
| 平成14年度 | 246,873 | 67,372 | 70,532 | 35,675 | 75,168 | 38,091 | 86,057 | 40,771 | 83,573 | 38,168 |
| 平成15年度 | 247,518 | 71,045 | 70,359 | 36,000 | 75,101 | 36,662 | 85,086 | 40,820 | 81,810 | 38,485 |
| 平成16年度 | 243,978 | 70,328 | 69,657 | 35,666 | 68,697 | 37,021 | 83,945 | 41,297 | 78,652 | 38,211 |
| 平成17年度 | 246,395 | 69,301 | 70,103 | 34,773 | 66,366 | 33,653 | 82,768 | 41,700 | 78,159 | 38,482 |
| 平成18年度 | 247,324 | 68,418 | 70,629 | 34,758 | 62,576 | 33,785 | 83,588 | 41,818 | 79,696 | 39,064 |
| 平成19年度 | 246,908 | 69,000 | 70,592 | 35,062 | 63,756 | 34,412 | 85,061 | 41,834 | 81,043 | 38,797 |
| 平成20年度 | 243,631 | 68,595 | 69,886 | 34,781 | 63,918 | 35,024 | 83,658 | 42,552 | 81,525 | 38,412 |
| 平成21年度 | 239,630 | 67,897 | 66,815 | 34,572 | 64,458 | 35,427 | 81,990 | 42,520 | 82,287 | 38,407 |
| 平成22年度 | 249,471 | 69,904 | 49,474 | 30,619 | 64,150 | 36,080 | 75,079 | 40,374 | 82,890 | 38,955 |
| 平成23年度 | 260,762 | 80,848 | 22,483 | 15,521 | 64,833 | 36,704 | 75,742 | 40,444 | 81,971 | 39,176 |
| 平成24年度 | 265,971 | 82,024 | 21,230 | 14,996 | 65,441 | 37,172 | 75,572 | 40,977 | 81,244 | 39,410 |
| 平成25年度 | 273,700 | 82,571 | 21,144 | 14,988 | 66,129 | 37,593 | 77,545 | 40,534 | 80,826 | 39,467 |
| 平成26年度 | 262,513 | 70,279 | 38,784 | 28,119 | 65,891 | 37,363 | 79,321 | 41,094 | 81,337 | 38,787 |
| 平成27年度 | 263,985 | 70,497 | 42,791 | 17,241 | 67,379 | 37,626 | 80,104 | 41,591 | 82,407 | 39,230 |
| 平成28年度 | 267,863 | 71,071 | 43,651 | 18,550 | 68,251 | 38,115 | 80,814 | 42,744 | 82,370 | 38,641 |
| 平成29年度 | 270,165 | 70,137 | 45,371 | 19,522 | 67,356 | 37,254 | 81,533 | 42,366 | 83,445 | 38,728 |
| 平成30年度 | 270,022 | 69,757 | 46,765 | 20,493 | 66,153 | 36,635 | 81,205 | 41,814 | 82,730 | 38,757 |
| 令和元年度 | 266,027 | 65,879 | 46,192 | 20,973 | 64,352 | 34,437 | 79,698 | 41,206 | 81,245 | 36,547 |
| 令和2年度 | 265,468 | 66,283 | 46,636 | 21,801 | 64,968 | 35,895 | 79,715 | 41,937 | 81,118 | 37,034 |
| 令和3年度 | 266,451 | 66,526 | 46,668 | 22,444 | 64,053 | 35,631 | 79,483 | 41,910 | 79,164 | 36,603 |
| 令和4年度 | 271,510 | 66,590 | 47,864 | 23,047 | 64,945 | 35,833 | 78,985 | 41,232 | 80,681 | 36,411 |
| 令和5年度 | 265,110 | 68,004 | 48,044 | 23,884 | 64,932 | 36,689 | 78,462 | 41,592 | 81,953 | 37,155 |
| 令和6年度 | 269,722 | 68,344 | 48,066 | 24,234 | 63,849 | 36,177 | 70,599 | 38,141 | 82,628 | 37,333 |

| 年度 | 上宿 | | 津田 | | 大沼 | | 花小金井北分室 | | 小川分室 | |
|--------|--------|--------|--------|--------|--------|--------|---------|-------|-------|-------|
| | 一般書 | 児童書 | 一般書 | 児童書 | 一般書 | 児童書 | 一般書 | 児童書 | 一般書 | 児童書 |
| 平成2年度 | 62,329 | 26,630 | 57,798 | 20,093 | | | 2,912 | 3,238 | 1,477 | 2,382 |
| 平成3年度 | 65,650 | 27,460 | 61,395 | 21,678 | | | 3,095 | 3,132 | 1,505 | 1,937 |
| 平成4年度 | 66,105 | 28,251 | 64,489 | 22,663 | | | 2,805 | 3,685 | 1,716 | 1,900 |
| 平成5年度 | 68,403 | 29,181 | 66,437 | 23,866 | | | 3,021 | 2,367 | 1,613 | 1,737 |
| 平成6年度 | 68,417 | 30,409 | 68,239 | 25,117 | | | 3,017 | 2,277 | 1,684 | 1,928 |
| 平成7年度 | 71,037 | 31,312 | 70,681 | 25,987 | | | 3,035 | 2,388 | 1,722 | 1,963 |
| 平成8年度 | 72,243 | 32,158 | 72,293 | 26,762 | | | 3,080 | 2,386 | 4,962 | 3,162 |
| 平成9年度 | 74,627 | 33,153 | 74,739 | 27,791 | | | 3,183 | 2,506 | 5,339 | 3,343 |
| 平成10年度 | 75,200 | 32,940 | 73,713 | 27,984 | 2,329 | 251 | 3,190 | 2,526 | 5,664 | 3,431 |
| 平成11年度 | 75,362 | 33,843 | 74,858 | 28,820 | 8,744 | 2,425 | 3,186 | 2,501 | 5,860 | 3,526 |
| 平成12年度 | 75,925 | 33,573 | 71,119 | 29,248 | 16,890 | 12,691 | 3,237 | 2,623 | 6,041 | 3,747 |
| 平成13年度 | 72,856 | 33,465 | 67,560 | 29,536 | 28,801 | 13,430 | 3,137 | 2,670 | 5,914 | 3,790 |
| 平成14年度 | 73,588 | 34,267 | 66,805 | 30,184 | 31,694 | 13,883 | 3,182 | 2,748 | 5,967 | 3,885 |
| 平成15年度 | 74,224 | 34,870 | 65,579 | 30,755 | 35,243 | 14,622 | 3,228 | 2,793 | 6,054 | 3,951 |
| 平成16年度 | 69,999 | 35,390 | 64,900 | 31,276 | 41,034 | 15,376 | 3,264 | 2,646 | 6,078 | 3,972 |
| 平成17年度 | 70,123 | 35,983 | 66,158 | 31,818 | 44,369 | 16,019 | 3,153 | 2,689 | 5,819 | 4,006 |
| 平成18年度 | 70,977 | 36,382 | 66,816 | 32,394 | 46,727 | 16,611 | 3,113 | 2,749 | 5,814 | 4,077 |
| 平成19年度 | 71,372 | 37,006 | 65,911 | 32,896 | 48,813 | 17,327 | 3,134 | 2,813 | 5,858 | 4,139 |
| 平成20年度 | 70,913 | 34,742 | 64,616 | 32,977 | 51,108 | 18,056 | 3,186 | 2,847 | 5,934 | 4,191 |
| 平成21年度 | 70,669 | 35,045 | 64,185 | 32,954 | 52,298 | 18,707 | 3,172 | 2,724 | 5,995 | 4,241 |
| 平成22年度 | 71,813 | 35,434 | 65,555 | 33,343 | 53,379 | 19,417 | 3,030 | 2,564 | 6,047 | 4,301 |
| 平成23年度 | 71,744 | 35,817 | 65,442 | 33,916 | 60,360 | 20,419 | 1,628 | 2,586 | 6,117 | 4,345 |
| 平成24年度 | 72,878 | 35,893 | 65,004 | 34,527 | 62,097 | 20,825 | 1,655 | 2,334 | 6,096 | 4,291 |
| 平成25年度 | 74,243 | 36,158 | 66,177 | 35,069 | 64,420 | 21,219 | 1,600 | 2,373 | 5,926 | 4,333 |
| 平成26年度 | 73,111 | 35,254 | 67,248 | 35,332 | 66,589 | 21,720 | 1,661 | 2,425 | 5,990 | 4,391 |
| 平成27年度 | 72,324 | 35,936 | 68,871 | 35,545 | 67,352 | 22,186 | 1,726 | 2,419 | 6,067 | 4,391 |
| 平成28年度 | 72,271 | 36,324 | 66,917 | 36,174 | 67,516 | 22,928 | 1,775 | 2,441 | 6,247 | 4,404 |
| 平成29年度 | 70,850 | 36,729 | 68,565 | 36,797 | 68,302 | 23,525 | 1,806 | 2,465 | 6,216 | 4,433 |
| 平成30年度 | 70,729 | 36,843 | 69,673 | 36,481 | 68,782 | 24,100 | 1,831 | 2,459 | 6,261 | 4,438 |
| 令和元年度 | 69,424 | 34,912 | 70,130 | 36,550 | 68,131 | 24,145 | 1,905 | 2,391 | 6,269 | 4,343 |
| 令和2年度 | 69,947 | 34,680 | 70,770 | 36,946 | 68,803 | 24,808 | 1,936 | 2,485 | 6,258 | 4,451 |
| 令和3年度 | 68,460 | 34,920 | 69,808 | 37,051 | 69,492 | 25,202 | 1,864 | 2,542 | 6,318 | 4,510 |
| 令和4年度 | 69,440 | 34,613 | 69,583 | 37,289 | 68,937 | 25,725 | 1,852 | 2,498 | 6,488 | 4,540 |
| 令和5年度 | 69,163 | 32,994 | 69,034 | 36,342 | 68,664 | 25,898 | 1,827 | 2,528 | 6,545 | 4,571 |
| 令和6年度 | 69,674 | 32,934 | 69,473 | 36,011 | 69,215 | 26,429 | 1,848 | 2,552 | 6,607 | 4,593 |

| 年度 | 上水南分室 | | 子ども文庫 ※ | | 蔵書合計 | | |
|--------|-------|-------|---------|--------|---------|---------|-----------|
| | 一般書 | 児童書 | 一般書 | 児童書 | 一般書 | 児童書 | 合計 |
| 平成2年度 | 5,469 | 4,743 | 7 | 23,344 | 595,172 | 262,681 | 857,853 |
| 平成3年度 | 5,358 | 4,713 | | 28,220 | 624,210 | 275,346 | 899,556 |
| 平成4年度 | 5,047 | 4,776 | | 30,366 | 653,211 | 280,547 | 933,758 |
| 平成5年度 | 5,303 | 4,769 | | 30,949 | 679,386 | 289,407 | 968,793 |
| 平成6年度 | 5,288 | 4,948 | | 31,175 | 701,615 | 298,845 | 1,000,460 |
| 平成7年度 | 5,182 | 4,686 | | 33,076 | 728,080 | 306,103 | 1,034,183 |
| 平成8年度 | 5,371 | 4,784 | | 33,299 | 738,192 | 312,002 | 1,050,194 |
| 平成9年度 | 5,461 | 4,920 | | 33,832 | 751,714 | 319,515 | 1,071,229 |
| 平成10年度 | 5,386 | 4,950 | | 34,058 | 755,253 | 320,141 | 1,075,394 |
| 平成11年度 | 5,252 | 5,003 | | 34,713 | 766,132 | 331,088 | 1,097,220 |
| 平成12年度 | 5,101 | 5,123 | 166 | 34,416 | 760,535 | 337,414 | 1,097,949 |
| 平成13年度 | 5,107 | 5,179 | 164 | 33,909 | 741,410 | 337,008 | 1,078,418 |
| 平成14年度 | 5,055 | 5,089 | 9 | 34,180 | 748,503 | 344,313 | 1,092,816 |
| 平成15年度 | 5,070 | 5,077 | 8 | 34,277 | 749,280 | 349,357 | 1,098,637 |
| 平成16年度 | 5,106 | 4,963 | 8 | 33,779 | 735,318 | 349,925 | 1,085,243 |
| 平成17年度 | 5,079 | 4,944 | 8 | 32,781 | 738,500 | 346,149 | 1,084,649 |
| 平成18年度 | 5,046 | 5,011 | 11 | 32,660 | 742,317 | 347,727 | 1,090,044 |
| 平成19年度 | 5,073 | 5,064 | 9 | 32,648 | 747,530 | 350,998 | 1,098,528 |
| 平成20年度 | 5,083 | 5,120 | 7 | 32,614 | 743,465 | 349,911 | 1,093,376 |
| 平成21年度 | 4,968 | 4,981 | 7 | 31,437 | 736,474 | 348,912 | 1,085,386 |
| 平成22年度 | 4,933 | 5,038 | 6 | 31,089 | 725,827 | 347,118 | 1,072,945 |
| 平成23年度 | 5,006 | 5,083 | 4 | 31,180 | 716,092 | 346,039 | 1,062,131 |
| 平成24年度 | 5,011 | 4,818 | 8 | 31,399 | 722,207 | 348,666 | 1,070,873 |
| 平成25年度 | 4,882 | 4,827 | 8 | 29,488 | 736,600 | 348,620 | 1,085,220 |
| 平成26年度 | 4,944 | 4,900 | 8 | 27,612 | 747,397 | 347,276 | 1,094,673 |
| 平成27年度 | 4,997 | 4,899 | 54 | 37,081 | 758,057 | 348,642 | 1,106,699 |
| 平成28年度 | 5,072 | 4,919 | 54 | 35,788 | 762,801 | 352,099 | 1,114,900 |
| 平成29年度 | 5,095 | 4,944 | 55 | 35,466 | 768,759 | 352,366 | 1,121,125 |
| 平成30年度 | 5,116 | 4,946 | 56 | 34,800 | 769,323 | 351,523 | 1,120,846 |
| 令和元年度 | 5,134 | 4,799 | 52 | 33,638 | 758,559 | 339,820 | 1,098,379 |
| 令和2年度 | 5,173 | 4,833 | 55 | 34,844 | 760,847 | 345,997 | 1,106,844 |
| 令和3年度 | 4,866 | 4,890 | 58 | 31,224 | 755,685 | 343,453 | 1,099,138 |
| 令和4年度 | 4,870 | 4,878 | 193 | 30,645 | 765,348 | 343,301 | 1,108,649 |
| 令和5年度 | 4,856 | 4,852 | 58 | 30,499 | 758,648 | 345,008 | 1,103,656 |
| 令和6年度 | 4,825 | 4,831 | 46 | 29,193 | 756,552 | 340,772 | 1,097,324 |

※子ども文庫は団体貸出用の資料

(5) 分類別蔵書数の推移（一般書）

| 年度 | 総記 | 哲学 宗教 | 歴史 地理 | 社会 科学 | 教育 民俗 | 自然 科学 | 工学 工業 | 家事 | 産業 | 芸術 スポーツ | 語学 | 文学 | その他 | 合計 |
|--------|--------|----------|----------|----------|----------|----------|----------|--------|--------|------------|--------|---------|--------|---------|
| 平成2年度 | 16,993 | 28,120 | 59,515 | 63,493 | 34,897 | 32,792 | 23,383 | 32,445 | 19,446 | 56,926 | 11,094 | 216,068 | | 595,172 |
| 平成3年度 | 17,961 | 29,201 | 62,764 | 67,641 | 36,304 | 34,537 | 24,390 | 33,798 | 20,428 | 58,690 | 11,513 | 226,983 | | 624,210 |
| 平成4年度 | 18,895 | 30,350 | 65,328 | 71,128 | 37,586 | 36,000 | 25,581 | 35,672 | 21,463 | 61,415 | 11,851 | 237,942 | | 653,211 |
| 平成5年度 | 19,749 | 31,264 | 68,882 | 74,583 | 38,487 | 37,578 | 26,413 | 36,802 | 22,185 | 63,116 | 12,192 | 248,135 | | 679,386 |
| 平成6年度 | 20,698 | 32,096 | 69,600 | 77,617 | 39,366 | 38,759 | 27,143 | 36,942 | 22,897 | 64,494 | 12,487 | 259,516 | | 701,615 |
| 平成7年度 | 21,678 | 33,125 | 72,155 | 80,932 | 40,380 | 40,065 | 27,988 | 38,015 | 23,602 | 66,669 | 12,886 | 270,585 | | 728,080 |
| 平成8年度 | 22,351 | 33,837 | 71,304 | 82,791 | 41,008 | 40,800 | 28,369 | 38,130 | 24,175 | 67,359 | 13,000 | 275,068 | | 738,192 |
| 平成9年度 | 22,896 | 34,624 | 72,145 | 84,587 | 41,367 | 41,873 | 28,995 | 38,679 | 24,764 | 67,974 | 13,220 | 280,590 | | 751,714 |
| 平成10年度 | 23,458 | 34,468 | 70,591 | 85,748 | 41,653 | 41,971 | 29,229 | 38,733 | 25,002 | 68,485 | 13,378 | 282,537 | | 755,253 |
| 平成11年度 | 24,064 | 34,792 | 71,093 | 87,341 | 42,021 | 42,553 | 29,594 | 38,578 | 25,437 | 69,619 | 13,636 | 287,404 | | 766,132 |
| 平成12年度 | 24,443 | 34,707 | 71,097 | 86,377 | 41,308 | 42,894 | 29,872 | 39,217 | 25,260 | 70,118 | 13,731 | 281,402 | 109 | 760,535 |
| 平成13年度 | 24,525 | 33,732 | 69,326 | 85,434 | 40,275 | 42,450 | 29,452 | 36,483 | 24,569 | 67,352 | 13,463 | 274,225 | 124 | 741,410 |
| 平成14年度 | 24,246 | 33,470 | 70,637 | 84,384 | 40,519 | 42,564 | 29,768 | 36,203 | 24,481 | 68,111 | 13,588 | 274,556 | 5,976 | 748,503 |
| 平成15年度 | 24,554 | 33,588 | 70,780 | 84,542 | 40,129 | 41,844 | 29,533 | 35,209 | 23,937 | 68,108 | 13,500 | 277,191 | 6,365 | 749,280 |
| 平成16年度 | 24,177 | 32,476 | 69,851 | 83,349 | 39,166 | 40,977 | 28,725 | 33,370 | 23,478 | 65,953 | 13,043 | 274,007 | 6,746 | 735,318 |
| 平成17年度 | 24,513 | 32,358 | 69,861 | 83,269 | 38,727 | 41,181 | 28,967 | 33,072 | 23,300 | 66,463 | 13,056 | 276,676 | 7,057 | 738,500 |
| 平成18年度 | 24,750 | 32,405 | 70,800 | 84,483 | 39,048 | 41,910 | 29,266 | 33,409 | 23,392 | 66,755 | 13,215 | 275,707 | 7,177 | 742,317 |
| 平成19年度 | 24,951 | 32,868 | 71,996 | 85,128 | 39,457 | 42,945 | 29,399 | 34,131 | 23,946 | 67,665 | 13,395 | 274,149 | 7,500 | 747,530 |
| 平成20年度 | 25,048 | 32,787 | 72,422 | 85,436 | 39,054 | 42,619 | 29,029 | 34,777 | 23,887 | 67,483 | 13,213 | 269,982 | 7,728 | 743,465 |
| 平成21年度 | 25,064 | 32,720 | 71,202 | 83,701 | 38,634 | 42,840 | 29,226 | 33,776 | 23,903 | 67,572 | 12,990 | 266,891 | 7,955 | 736,474 |
| 平成22年度 | 24,865 | 32,291 | 69,986 | 81,493 | 37,209 | 41,446 | 28,153 | 33,622 | 23,665 | 66,996 | 12,946 | 265,094 | 8,061 | 725,827 |
| 平成23年度 | 24,496 | 32,616 | 69,617 | 80,554 | 36,892 | 41,910 | 28,303 | 33,253 | 23,405 | 66,345 | 12,573 | 257,891 | 8,237 | 716,092 |
| 平成24年度 | 24,749 | 32,977 | 70,149 | 118,768 | | 43,111 | 62,637 | | 23,722 | 66,563 | 12,698 | 259,037 | 7,796 | 722,207 |
| 平成25年度 | 24,861 | 33,634 | 71,557 | 120,766 | | 44,633 | 64,019 | | 24,445 | 68,084 | 12,942 | 263,529 | 8,130 | 736,600 |
| 平成26年度 | 25,140 | 34,265 | 72,235 | 122,247 | | 45,838 | 65,678 | | 25,336 | 69,085 | 13,249 | 266,061 | 8,263 | 747,397 |
| 平成27年度 | 25,346 | 34,669 | 73,113 | 124,514 | | 47,119 | 66,891 | | 25,632 | 69,676 | 13,381 | 269,367 | 8,270 | 757,978 |
| 平成28年度 | 25,680 | 34,890 | 73,028 | 124,840 | | 47,576 | 67,622 | | 25,907 | 70,288 | 13,448 | 271,029 | 8,493 | 762,801 |
| 平成29年度 | 25,984 | 35,242 | 73,658 | 126,146 | | 47,872 | 67,515 | | 26,226 | 70,717 | 13,595 | 273,128 | 8,676 | 768,759 |
| 平成30年度 | 26,394 | 35,483 | 73,720 | 126,771 | | 48,138 | 65,988 | | 26,453 | 70,865 | 13,733 | 272,464 | 9,314 | 769,323 |
| 令和元年度 | 26,236 | 35,103 | 73,256 | 124,100 | | 48,322 | 64,624 | | 25,846 | 70,356 | 13,668 | 267,925 | 9,123 | 758,559 |
| 令和2年度 | 26,505 | 35,543 | 72,499 | 125,002 | | 48,918 | 63,920 | | 26,158 | 69,991 | 13,556 | 268,753 | 10,002 | 760,847 |
| 令和3年度 | 26,314 | 35,228 | 71,613 | 123,524 | | 48,208 | 63,038 | | 25,627 | 70,094 | 13,494 | 268,535 | 10,010 | 755,685 |
| 令和4年度 | 26,564 | 35,274 | 72,010 | 123,698 | | 48,603 | 62,710 | | 25,638 | 70,602 | 13,548 | 270,831 | 15,870 | 765,348 |
| 令和5年度 | 26,317 | 35,276 | 72,064 | 124,119 | | 48,886 | 62,532 | | 25,688 | 70,352 | 13,682 | 269,392 | 10,340 | 758,648 |
| 令和6年度 | 25,781 | 34,942 | 71,024 | 123,431 | | 48,758 | 62,357 | | 25,407 | 69,597 | 13,652 | 266,064 | 15,539 | 756,552 |

(6) 分類別蔵書数の推移(児童書)

| 年度 | 総記 | 哲学 宗教 | 歴史 地理 | 社会 科学 | 教育 民俗 | 自然 科学 | 工学 工業 | 家事 | 産業 | 芸術 スポーツ | 語学 | 文学 | 絵本 | 紙芝居 | その他 ※ | 合計 |
|--------|-------|----------|----------|----------|----------|----------|----------|-------|-------|------------|-------|---------|---------|-------|-------|---------|
| 平成2年度 | 3,690 | 1,370 | 10,231 | 1,246 | 4,975 | 21,914 | 3,752 | 2,595 | 4,339 | 10,879 | 1,542 | 99,484 | 93,226 | 3,438 | | 262,681 |
| 平成3年度 | 4,014 | 1,459 | 10,458 | 1,342 | 5,545 | 22,785 | 3,843 | 2,666 | 4,487 | 11,379 | 1,676 | 104,751 | 97,547 | 3,394 | | 275,346 |
| 平成4年度 | 3,800 | 1,511 | 10,566 | 1,537 | 5,554 | 23,502 | 3,984 | 2,315 | 4,479 | 11,444 | 1,614 | 105,829 | 101,132 | 3,280 | | 280,547 |
| 平成5年度 | 4,042 | 1,534 | 10,914 | 1,623 | 5,774 | 24,581 | 4,185 | 2,443 | 4,670 | 11,655 | 1,757 | 108,365 | 104,502 | 3,362 | | 289,407 |
| 平成6年度 | 4,295 | 1,649 | 11,269 | 1,784 | 5,978 | 25,602 | 4,478 | 2,550 | 4,926 | 12,075 | 1,837 | 110,892 | 107,520 | 3,990 | | 298,845 |
| 平成7年度 | 4,500 | 1,685 | 11,623 | 1,901 | 6,207 | 26,303 | 4,525 | 2,542 | 5,095 | 12,276 | 1,866 | 113,682 | 110,057 | 3,841 | | 306,103 |
| 平成8年度 | 4,715 | 1,730 | 11,802 | 2,029 | 6,347 | 26,752 | 4,601 | 2,661 | 5,101 | 12,367 | 1,889 | 116,458 | 111,973 | 3,577 | | 312,002 |
| 平成9年度 | 4,948 | 1,789 | 12,186 | 2,094 | 6,618 | 27,353 | 4,835 | 2,688 | 5,276 | 12,680 | 1,908 | 119,033 | 114,531 | 3,576 | | 319,515 |
| 平成10年度 | 4,988 | 1,793 | 12,046 | 2,238 | 6,699 | 27,261 | 4,896 | 2,682 | 5,273 | 12,548 | 1,859 | 119,302 | 114,998 | 3,558 | | 320,141 |
| 平成11年度 | 5,029 | 1,845 | 12,593 | 2,447 | 6,845 | 27,791 | 5,029 | 2,707 | 5,357 | 12,682 | 1,882 | 125,852 | 117,611 | 3,418 | | 331,088 |
| 平成12年度 | 5,213 | 1,915 | 12,855 | 2,821 | 6,867 | 28,413 | 5,206 | 2,667 | 5,755 | 13,096 | 1,930 | 125,057 | 121,926 | 3,655 | 38 | 337,414 |
| 平成13年度 | 5,401 | 1,908 | 12,758 | 2,862 | 7,146 | 28,361 | 5,303 | 2,610 | 5,918 | 13,112 | 1,926 | 124,354 | 121,777 | 3,529 | 43 | 337,008 |
| 平成14年度 | 5,644 | 1,935 | 12,913 | 3,033 | 7,570 | 29,098 | 5,157 | 2,847 | 6,261 | 13,467 | 2,106 | 126,784 | 123,925 | 3,522 | 51 | 344,313 |
| 平成15年度 | 5,687 | 1,941 | 13,093 | 3,268 | 7,660 | 29,377 | 5,204 | 2,796 | 6,439 | 13,530 | 2,097 | 128,565 | 126,117 | 3,533 | 50 | 349,357 |
| 平成16年度 | 5,758 | 1,929 | 13,006 | 3,430 | 7,739 | 29,383 | 5,113 | 2,693 | 6,460 | 13,563 | 2,110 | 128,969 | 126,150 | 3,569 | 53 | 349,925 |
| 平成17年度 | 5,710 | 1,935 | 12,825 | 3,520 | 7,726 | 29,303 | 5,062 | 2,663 | 6,551 | 13,299 | 2,147 | 126,670 | 125,079 | 3,524 | 135 | 346,149 |
| 平成18年度 | 5,636 | 1,951 | 12,850 | 3,604 | 7,807 | 29,313 | 5,078 | 2,638 | 6,717 | 13,264 | 2,162 | 127,882 | 125,223 | 3,472 | 130 | 347,727 |
| 平成19年度 | 5,689 | 1,971 | 12,904 | 3,723 | 7,825 | 29,497 | 5,021 | 2,661 | 6,782 | 13,336 | 2,158 | 128,485 | 127,217 | 3,462 | 267 | 350,998 |
| 平成20年度 | 5,630 | 1,938 | 12,667 | 3,834 | 7,794 | 29,140 | 5,083 | 2,522 | 6,698 | 13,106 | 2,076 | 127,840 | 128,045 | 3,398 | 140 | 349,911 |
| 平成21年度 | 5,681 | 1,937 | 12,839 | 3,957 | 7,801 | 28,973 | 5,014 | 2,459 | 6,791 | 12,870 | 2,020 | 127,069 | 127,984 | 3,381 | 136 | 348,912 |
| 平成22年度 | 5,689 | 1,888 | 12,604 | 4,000 | 7,816 | 28,148 | 4,928 | 2,365 | 6,902 | 12,719 | 2,051 | 126,770 | 127,824 | 3,293 | 121 | 347,118 |
| 平成23年度 | 5,856 | 1,897 | 12,409 | 4,008 | 7,923 | 27,922 | 4,824 | 2,422 | 6,967 | 12,577 | 2,076 | 126,586 | 127,216 | 3,249 | 107 | 346,039 |
| 平成24年度 | 5,935 | 1,891 | 12,460 | 12,023 | | 27,826 | 7,419 | | 7,039 | 12,204 | 1,994 | 124,490 | 131,471 | 3,167 | 747 | 348,666 |
| 平成25年度 | 6,012 | 1,919 | 12,339 | 12,278 | | 27,691 | 7,549 | | 7,111 | 12,126 | 2,002 | 124,474 | 131,325 | 2,991 | 803 | 348,620 |
| 平成26年度 | 6,099 | 1,915 | 12,226 | 12,445 | | 27,249 | 7,713 | | 7,178 | 12,088 | 2,040 | 124,671 | 130,021 | 2,926 | 705 | 347,276 |
| 平成27年度 | 6,112 | 1,987 | 12,316 | 12,709 | | 27,573 | 7,918 | | 7,281 | 12,217 | 2,070 | 124,400 | 130,404 | 2,943 | 791 | 348,721 |
| 平成28年度 | 6,173 | 2,016 | 12,409 | 13,234 | | 27,773 | 7,963 | | 7,366 | 12,441 | 2,149 | 125,675 | 131,273 | 2,915 | 712 | 352,099 |
| 平成29年度 | 6,188 | 2,063 | 12,325 | 13,498 | | 27,710 | 7,782 | | 7,312 | 12,262 | 2,191 | 125,517 | 131,890 | 2,911 | 717 | 352,366 |
| 平成30年度 | 6,276 | 2,000 | 12,291 | 13,721 | | 27,773 | 7,709 | | 7,211 | 12,184 | 2,255 | 125,253 | 131,241 | 2,916 | 693 | 351,523 |
| 令和元年度 | 6,326 | 2,018 | 11,739 | 13,776 | | 26,536 | 7,494 | | 6,922 | 11,908 | 2,238 | 121,576 | 125,777 | 2,819 | 691 | 339,820 |
| 令和2年度 | 6,331 | 1,990 | 11,726 | 13,952 | | 26,909 | 7,613 | | 6,968 | 11,901 | 2,222 | 122,236 | 130,707 | 2,788 | 654 | 345,997 |
| 令和3年度 | 6,503 | 1,948 | 11,450 | 13,832 | | 26,933 | 7,846 | | 6,959 | 11,628 | 2,213 | 120,839 | 126,089 | 2,742 | 4,471 | 343,453 |
| 令和4年度 | 6,452 | 1,953 | 11,477 | 14,101 | | 27,005 | 7,927 | | 7,001 | 11,714 | 2,258 | 119,759 | 127,205 | 2,782 | 3,667 | 343,301 |
| 令和5年度 | 6,397 | 1,941 | 11,313 | 14,215 | | 26,646 | 7,908 | | 6,904 | 11,528 | 2,298 | 121,535 | 127,369 | 2,735 | 4,219 | 345,008 |
| 令和6年度 | 6,234 | 1,918 | 11,177 | 14,211 | | 26,149 | 7,876 | | 6,700 | 11,236 | 2,344 | 121,016 | 125,231 | 2,689 | 3,991 | 340,772 |

※その他には学習マンガ(令和3年度導入開始)を含む。

(7) 購入・寄贈・除籍冊数の推移

| 年度 | 購入冊数 | | | 寄贈冊数 | | | 除籍冊数 | | |
|--------|--------|--------|--------|-------|-----|-------|--------|--------|--------|
| | 一般書 | 児童書 | 計 | 一般書 | 児童書 | 計 | 一般書 | 児童書 | 計 |
| 平成2年度 | 45,341 | 11,459 | 56,800 | 2,533 | 170 | 2,703 | 2,052 | 2,641 | 4,693 |
| 平成3年度 | 40,707 | 12,738 | 53,445 | 2,102 | 0 | 2,102 | 6,513 | 5,538 | 12,051 |
| 平成4年度 | 34,613 | 10,698 | 45,311 | 1,999 | 0 | 1,999 | 4,560 | 2,826 | 7,386 |
| 平成5年度 | 32,995 | 11,744 | 44,739 | 812 | 0 | 812 | 4,735 | 2,465 | 7,200 |
| 平成6年度 | 27,701 | 9,882 | 37,583 | 757 | 0 | 757 | 6,138 | 2,113 | 8,251 |
| 平成7年度 | 22,313 | 6,472 | 28,785 | 905 | 0 | 905 | 899 | 2,575 | 3,474 |
| 平成8年度 | 27,032 | 8,766 | 35,798 | 1,687 | 0 | 1,687 | 19,825 | 3,586 | 23,411 |
| 平成9年度 | 21,312 | 6,137 | 27,449 | 1,448 | 0 | 1,448 | 15,500 | 1,773 | 17,273 |
| 平成10年度 | 23,621 | 7,461 | 31,082 | 4,474 | 0 | 4,474 | 16,588 | 3,781 | 20,369 |
| 平成11年度 | 27,458 | 7,175 | 34,633 | 4,802 | 0 | 4,802 | 16,218 | 751 | 16,969 |
| 平成12年度 | 25,480 | 9,893 | 35,373 | 4,786 | 0 | 4,786 | 24,318 | 2,340 | 26,658 |
| 平成13年度 | 20,628 | 5,724 | 26,352 | 3,566 | 0 | 3,566 | 35,444 | 3,405 | 38,849 |
| 平成14年度 | 20,938 | 5,986 | 26,924 | 3,220 | 0 | 3,220 | 32,814 | 667 | 33,481 |
| 平成15年度 | 21,007 | 6,059 | 27,066 | 2,852 | 0 | 2,852 | 40,451 | 1,195 | 41,646 |
| 平成16年度 | 21,467 | 6,479 | 27,946 | 2,330 | 0 | 2,330 | 38,921 | 6,250 | 45,171 |
| 平成17年度 | 21,679 | 6,385 | 28,064 | 3,010 | 0 | 3,010 | 35,945 | 10,722 | 46,667 |
| 平成18年度 | 21,515 | 6,314 | 27,829 | 3,429 | 0 | 3,429 | 32,176 | 5,509 | 37,685 |
| 平成19年度 | 21,652 | 6,519 | 28,171 | 3,861 | 0 | 3,861 | 32,932 | 4,087 | 37,019 |
| 平成20年度 | 22,032 | 6,433 | 28,465 | 4,357 | 0 | 4,357 | 41,220 | 8,652 | 49,872 |
| 平成21年度 | 21,388 | 5,943 | 27,331 | 2,220 | 0 | 2,220 | 42,379 | 8,021 | 50,400 |
| 平成22年度 | 20,243 | 6,471 | 26,714 | 2,199 | 0 | 2,199 | 44,712 | 9,101 | 53,813 |
| 平成23年度 | 20,700 | 6,613 | 27,313 | 2,552 | 0 | 2,552 | 45,327 | 8,589 | 53,916 |
| 平成24年度 | 21,120 | 8,120 | 29,240 | 3,625 | 0 | 3,625 | 30,477 | 6,395 | 36,872 |
| 平成25年度 | 23,735 | 5,860 | 29,595 | 4,145 | 0 | 4,145 | 24,427 | 6,636 | 31,063 |
| 平成26年度 | 20,951 | 7,347 | 28,298 | 3,218 | 2 | 3,220 | 24,517 | 9,643 | 34,160 |
| 平成27年度 | 21,191 | 5,802 | 26,993 | 3,160 | 670 | 3,830 | 24,273 | 5,192 | 29,465 |
| 平成28年度 | 19,861 | 6,480 | 26,341 | 2,788 | 325 | 3,113 | 27,493 | 5,240 | 32,733 |
| 平成29年度 | 18,385 | 6,228 | 24,613 | 2,599 | 278 | 2,877 | 27,337 | 7,384 | 34,721 |
| 平成30年度 | 16,449 | 5,732 | 22,181 | 3,288 | 597 | 3,885 | 30,980 | 8,440 | 39,420 |
| 令和元年度 | 16,300 | 6,108 | 22,408 | 3,123 | 431 | 3,554 | 39,397 | 13,910 | 53,307 |
| 令和2年度 | 15,588 | 7,181 | 22,769 | 2,905 | 288 | 3,193 | 29,038 | 7,651 | 36,689 |
| 令和3年度 | 14,898 | 6,717 | 21,615 | 2,245 | 820 | 3,065 | 33,323 | 11,047 | 44,370 |
| 令和4年度 | 15,183 | 7,392 | 22,575 | 3,059 | 625 | 3,684 | 26,911 | 6,256 | 33,167 |
| 令和5年度 | 14,757 | 6,911 | 21,668 | 2,392 | 679 | 3,071 | 25,749 | 9,733 | 35,482 |
| 令和6年度 | 14,486 | 6,269 | 20,755 | 2,670 | 621 | 3,291 | 33,806 | 12,712 | 46,518 |

(8) 図書購入費・図書館費の推移

(単位:円)

| 年度 | 図書購入費 | | | 図書館費 |
|--------|------------|------------|------------|---------------|
| | 一般書 | 児童書 | 計 | |
| 平成2年度 | 76,520,544 | 12,174,659 | 88,695,203 | 879,042,475 |
| 平成3年度 | 72,996,310 | 15,223,716 | 88,220,026 | 915,926,443 |
| 平成4年度 | 69,663,464 | 12,520,357 | 82,183,821 | 970,996,164 |
| 平成5年度 | 67,598,643 | 15,461,524 | 83,060,167 | 964,425,517 |
| 平成6年度 | 50,721,832 | 13,798,700 | 64,520,532 | 920,428,031 |
| 平成7年度 | 42,339,084 | 7,295,363 | 49,634,447 | 982,747,160 |
| 平成8年度 | 50,818,723 | 7,438,001 | 58,256,724 | 954,889,600 |
| 平成9年度 | 38,606,077 | 8,362,349 | 46,968,426 | 907,334,918 |
| 平成10年度 | 41,602,982 | 10,123,358 | 51,726,340 | 775,588,048 |
| 平成11年度 | 48,967,091 | 10,416,163 | 59,383,254 | 917,445,962 |
| 平成12年度 | 44,768,415 | 15,064,927 | 59,833,342 | 983,598,205 |
| 平成13年度 | 35,415,564 | 8,843,308 | 44,258,872 | 964,549,443 |
| 平成14年度 | 33,258,245 | 9,016,446 | 42,274,691 | 937,351,824 |
| 平成15年度 | 33,776,377 | 8,352,014 | 42,128,391 | 867,459,033 |
| 平成16年度 | 33,732,385 | 8,749,520 | 42,481,905 | 984,136,082 |
| 平成17年度 | 33,930,805 | 8,560,470 | 42,491,275 | 1,185,978,502 |
| 平成18年度 | 33,951,141 | 8,546,773 | 42,497,914 | 885,829,524 |
| 平成19年度 | 33,748,209 | 8,694,236 | 42,442,445 | 835,323,424 |
| 平成20年度 | 33,470,830 | 9,028,855 | 42,499,685 | 820,163,819 |
| 平成21年度 | 33,847,820 | 8,647,534 | 42,495,354 | 774,240,638 |
| 平成22年度 | 32,913,808 | 9,663,148 | 42,576,956 | 769,176,106 |
| 平成23年度 | 32,557,684 | 11,200,138 | 43,757,822 | 796,281,858 |
| 平成24年度 | 33,884,184 | 12,113,306 | 45,997,490 | 850,742,084 |
| 平成25年度 | 37,280,135 | 8,713,055 | 45,993,190 | 788,926,817 |
| 平成26年度 | 35,116,577 | 11,643,751 | 46,760,328 | 1,478,431,247 |
| 平成27年度 | 34,954,376 | 9,159,828 | 44,114,204 | 778,703,241 |
| 平成28年度 | 33,621,729 | 10,090,588 | 43,712,317 | 771,101,318 |
| 平成29年度 | 31,738,741 | 10,174,714 | 41,913,455 | 742,306,043 |
| 平成30年度 | 27,636,296 | 8,974,912 | 36,611,208 | 756,432,434 |
| 令和元年度 | 27,522,042 | 9,473,307 | 36,995,349 | 755,060,245 |
| 令和2年度 | 27,503,325 | 10,614,931 | 38,118,256 | 749,617,515 |
| 令和3年度 | 26,717,780 | 10,277,853 | 36,995,633 | 753,012,715 |
| 令和4年度 | 27,062,512 | 11,103,199 | 38,165,711 | 797,219,109 |
| 令和5年度 | 27,658,420 | 10,512,516 | 38,170,936 | 808,327,790 |
| 令和6年度 | 28,563,000 | 10,696,000 | 39,259,000 | 1,015,543,000 |

※ 図書館費は図書購入費を含まない。

※ 令和6年度は、予算額

(9) 種類別貸出冊数の推移

| 年度 | 一般書 | 地域資料 | 児童書 | 雑誌 | 視聴覚 | 特別貸出 | 団体貸出 | 合計 | 開館日数 | 1日あたり |
|--------|-----------|--------|---------|---------|--------|-------|----------|-----------|------|-------|
| 平成2年度 | 659,315 | | 320,598 | 62,048 | | 1,189 | | 1,059,155 | 280 | 3,783 |
| 平成3年度 | 675,320 | | 315,520 | 65,101 | | 1,901 | | 1,111,139 | 281 | 3,954 |
| 平成4年度 | 728,617 | | 326,438 | 68,458 | | 2,283 | | 1,154,366 | 279 | 4,138 |
| 平成5年度 | 757,187 | | 334,345 | 74,623 | | 2,295 | | 1,182,368 | 276 | 4,284 |
| 平成6年度 | 771,105 | | 335,463 | 73,073 | | 1,967 | | 1,163,994 | 278 | 4,187 |
| 平成7年度 | 753,491 | | 333,677 | 71,994 | | 2,783 | (16,798) | 1,122,960 | 279 | 4,025 |
| 平成8年度 | 731,304 | | 322,487 | 71,722 | | 2,482 | (18,251) | 396,691 | 276 | 1,437 |
| 平成9年度 | 715,737 | 8,452 | 291,271 | 71,711 | 969 | 2,755 | (18,545) | 1,090,895 | 276 | 3,953 |
| 平成10年度 | 739,593 | 8,954 | 310,301 | 73,257 | 3,070 | 2,722 | (18,460) | 1,137,897 | 274 | 4,153 |
| 平成11年度 | 729,576 | 8,145 | 304,619 | 73,734 | 3,585 | 2,903 | (16,505) | 1,122,562 | 275 | 4,082 |
| 平成12年度 | 724,782 | 7,383 | 323,207 | 73,542 | 3,643 | 3,910 | (17,007) | 1,136,467 | 278 | 4,088 |
| 平成13年度 | 710,291 | 6,885 | 340,982 | 78,898 | 2,786 | 5,376 | (17,759) | 1,145,218 | 279 | 4,105 |
| 平成14年度 | 696,760 | 7,559 | 367,766 | 78,493 | 3,521 | | (30,284) | 1,154,099 | 270 | 4,274 |
| 平成15年度 | 828,017 | 9,432 | 438,440 | 88,545 | 3,565 | | (33,743) | 1,367,999 | 277 | 4,939 |
| 平成16年度 | 878,343 | 13,562 | 468,017 | 92,234 | 17,592 | | (14,688) | 1,469,748 | 282 | 5,212 |
| 平成17年度 | 899,376 | 14,738 | 460,587 | 91,231 | 17,091 | | (14,111) | 1,483,023 | 288 | 5,149 |
| 平成18年度 | 918,340 | 16,063 | 475,223 | 90,414 | 20,096 | | (15,616) | 1,520,136 | 288 | 5,278 |
| 平成19年度 | 942,402 | 15,737 | 471,397 | 90,131 | 21,237 | | (16,495) | 1,540,904 | 292 | 5,277 |
| 平成20年度 | 976,825 | 16,928 | 487,540 | 93,530 | 20,736 | | (18,932) | 1,595,559 | 282 | 5,658 |
| 平成21年度 | 1,006,750 | 19,566 | 481,838 | 101,557 | 22,045 | | (18,117) | 1,631,756 | 291 | 5,607 |
| 平成22年度 | 958,499 | 16,219 | 461,152 | 99,719 | 19,116 | | (18,803) | 1,554,705 | 279 | 5,572 |
| 平成23年度 | 971,789 | 15,305 | 454,421 | 104,669 | 19,784 | | (18,171) | 1,565,968 | 291 | 5,381 |
| 平成24年度 | 956,876 | 16,271 | 439,676 | 102,889 | 20,640 | | (20,116) | 1,536,352 | 287 | 5,353 |
| 平成25年度 | 940,908 | 14,989 | 432,060 | 101,418 | 19,678 | | (24,933) | 1,509,053 | 291 | 5,186 |
| 平成26年度 | 932,871 | 14,718 | 423,338 | 96,919 | 19,015 | | (27,121) | 1,486,861 | 291 | 5,109 |
| 平成27年度 | 977,182 | 12,931 | 465,039 | 99,228 | 18,805 | | (28,085) | 1,573,185 | 292 | 5,337 |
| 平成28年度 | 950,408 | 11,859 | 466,250 | 99,672 | 17,600 | | (28,420) | 1,545,789 | 290 | 5,278 |
| 平成29年度 | 922,261 | 10,430 | 472,934 | 95,839 | 16,434 | | (29,335) | 1,517,898 | 291 | 5,158 |
| 平成30年度 | 881,128 | 9,503 | 468,132 | 90,310 | 15,894 | | (29,159) | 1,464,967 | 287 | 5,044 |
| 令和元年度 | 815,488 | 8,709 | 447,029 | 80,395 | 11,783 | | (27,162) | 1,357,404 | 266 | 5,012 |
| 令和2年度 | 669,832 | 6,864 | 387,712 | 70,970 | 8,918 | | (14,336) | 1,144,296 | 237 | 4,828 |
| 令和3年度 | 770,720 | 7,707 | 485,623 | 76,848 | 9,910 | | (25,323) | 1,350,808 | 261 | 5,176 |
| 令和4年度 | 798,882 | 8,447 | 501,898 | 73,734 | 9,583 | | (25,782) | 1,392,544 | 290 | 4,802 |
| 令和5年度 | 789,687 | 7,609 | 486,674 | 71,942 | 9,289 | | (24,493) | 1,365,201 | 283 | 4,824 |
| 令和6年度 | 787,722 | 8,319 | 471,633 | 70,265 | 8,124 | | (29,239) | 1,346,063 | 292 | 4,610 |

※特別貸出は平成14年度からそれぞれの貸出を含む

※団体貸出冊数は児童書貸出冊数の内数

※開館日数は中央図書館の開館日数

(10) 館別貸出冊数の推移

| 年度 | 中央 | 仲町 | 花小金井 | 小川西町 | 喜平 | 上宿 | 津田 | 大沼 |
|--------|---------|---------|---------|---------|---------|---------|---------|---------|
| 平成2年度 | 279,659 | 96,158 | 179,434 | 125,037 | 138,244 | 72,834 | 133,070 | |
| 平成3年度 | 292,363 | 104,441 | 174,708 | 127,431 | 136,806 | 74,650 | 128,565 | |
| 平成4年度 | 321,043 | 111,267 | 188,554 | 138,077 | 135,470 | 78,298 | 132,761 | |
| 平成5年度 | 341,636 | 112,788 | 189,795 | 147,810 | 143,548 | 82,005 | 127,064 | |
| 平成6年度 | 350,537 | 111,920 | 186,280 | 154,400 | 140,643 | 84,402 | 129,556 | |
| 平成7年度 | 359,116 | 108,512 | 175,601 | 150,447 | 136,704 | 86,385 | 122,589 | |
| 平成8年度 | 350,016 | 103,689 | 164,445 | 146,737 | 138,010 | 87,579 | 114,432 | |
| 平成9年度 | 326,843 | 98,437 | 159,017 | 137,102 | 145,638 | 86,964 | 107,540 | |
| 平成10年度 | 338,404 | 106,289 | 163,007 | 136,547 | 157,090 | 89,723 | 117,082 | |
| 平成11年度 | 337,231 | 113,189 | 153,710 | 132,088 | 150,337 | 89,957 | 116,495 | |
| 平成12年度 | 313,357 | 126,283 | 152,570 | 135,006 | 144,366 | 91,824 | 118,881 | 24,727 |
| 平成13年度 | 303,646 | 106,942 | 142,229 | 122,795 | 140,452 | 87,877 | 111,555 | 99,676 |
| 平成14年度 | 307,461 | 106,846 | 145,266 | 119,190 | 147,231 | 87,862 | 108,640 | 101,915 |
| 平成15年度 | 365,032 | 127,706 | 172,565 | 140,404 | 174,684 | 105,069 | 124,669 | 128,506 |
| 平成16年度 | 409,411 | 140,342 | 186,853 | 147,217 | 178,271 | 109,079 | 135,377 | 134,193 |
| 平成17年度 | 411,195 | 142,577 | 191,543 | 141,609 | 180,655 | 110,213 | 141,999 | 132,336 |
| 平成18年度 | 416,387 | 141,840 | 207,914 | 145,457 | 188,551 | 112,053 | 140,089 | 139,411 |
| 平成19年度 | 415,436 | 136,939 | 240,327 | 141,856 | 195,407 | 110,312 | 138,692 | 135,319 |
| 平成20年度 | 421,006 | 141,846 | 257,315 | 147,465 | 210,017 | 114,566 | 141,356 | 135,497 |
| 平成21年度 | 444,266 | 137,148 | 256,742 | 145,672 | 215,264 | 118,792 | 142,697 | 141,259 |
| 平成22年度 | 426,793 | 124,259 | 246,067 | 139,689 | 204,161 | 112,317 | 138,290 | 132,872 |
| 平成23年度 | 439,686 | 103,136 | 248,091 | 142,852 | 204,824 | 111,251 | 144,526 | 139,841 |
| 平成24年度 | 498,750 | 4,092 | 251,525 | 141,679 | 206,379 | 109,870 | 148,652 | 145,720 |
| 平成25年度 | 466,350 | 4,644 | 249,112 | 145,206 | 205,763 | 113,751 | 145,476 | 148,602 |
| 平成26年度 | 431,518 | 14,892 | 231,838 | 133,642 | 186,745 | 105,042 | 132,357 | 138,275 |
| 平成27年度 | 398,764 | 129,631 | 236,263 | 138,428 | 183,216 | 108,044 | 129,425 | 125,688 |
| 平成28年度 | 388,595 | 121,628 | 234,154 | 133,656 | 179,027 | 107,489 | 127,735 | 122,830 |
| 平成29年度 | 366,732 | 128,123 | 233,042 | 131,078 | 177,230 | 102,309 | 124,075 | 121,228 |
| 平成30年度 | 350,316 | 121,600 | 230,218 | 125,543 | 167,061 | 98,685 | 122,563 | 117,621 |
| 令和元年度 | 326,827 | 108,970 | 219,711 | 112,841 | 151,563 | 86,419 | 112,406 | 108,666 |
| 令和2年度 | 273,986 | 89,573 | 185,809 | 93,827 | 130,147 | 74,904 | 94,452 | 92,819 |
| 令和3年度 | 308,828 | 98,541 | 224,601 | 113,293 | 154,369 | 84,604 | 108,309 | 104,815 |
| 令和4年度 | 309,566 | 115,362 | 231,474 | 113,958 | 153,163 | 87,131 | 120,343 | 108,008 |
| 令和5年度 | 295,215 | 95,573 | 234,967 | 113,599 | 158,835 | 87,879 | 113,001 | 108,417 |
| 令和6年度 | 295,527 | 97,540 | 237,724 | 106,775 | 155,839 | 84,663 | 111,741 | 96,563 |

| 年度 | 花小金井北分室 | 小川分室 | 上水南分室 | その他 ※ | 計 | 備考 |
|--------|---------|--------|--------|---------|-----------|--|
| 平成2年度 | 5,245 | 4,415 | 9,054 | | 1,043,150 | |
| 平成3年度 | 5,321 | 3,794 | 9,763 | | 1,057,842 | |
| 平成4年度 | 3,974 | 5,262 | 11,090 | | 1,125,796 | |
| 平成5年度 | 5,410 | 5,986 | 12,408 | | 1,168,450 | |
| 平成6年度 | 6,235 | 6,814 | 10,821 | | 1,181,608 | |
| 平成7年度 | 5,977 | 7,467 | 9,147 | | 1,161,945 | |
| 平成8年度 | 5,591 | 8,939 | 8,557 | | 1,127,995 | 小川分室12/1移転開館 |
| 平成9年度 | 5,561 | 15,576 | 8,217 | | 1,090,895 | |
| 平成10年度 | 6,483 | 14,735 | 8,537 | | 1,137,897 | |
| 平成11年度 | 6,602 | 13,715 | 9,238 | | 1,122,562 | |
| 平成12年度 | 8,255 | 12,828 | 8,370 | | 1,136,467 | 大沼図書館 1/9開館 |
| 平成13年度 | 9,186 | 12,008 | 8,852 | | 1,145,218 | |
| 平成14年度 | 9,722 | 10,710 | 9,256 | | 1,154,099 | |
| 平成15年度 | 7,232 | 11,521 | 10,611 | | 1,367,999 | |
| 平成16年度 | 6,321 | 11,757 | 10,927 | | 1,469,748 | |
| 平成17年度 | 5,446 | 12,715 | 12,735 | | 1,483,023 | |
| 平成18年度 | 5,621 | 12,934 | 9,879 | | 1,520,136 | 花小金井図書館休館 4/1～5/8 花小金井図書館 5/9移転開館 |
| 平成19年度 | 4,735 | 12,563 | 9,318 | | 1,540,904 | |
| 平成20年度 | 5,003 | 12,840 | 8,648 | | 1,595,559 | 上宿図書館 11/13～11/17休館 中央図書館 3/9～3/13、3/16～3/20休館 |
| 平成21年度 | 5,899 | 13,615 | 10,402 | | 1,631,756 | |
| 平成22年度 | 5,715 | 14,940 | 9,602 | | 1,554,705 | 東日本大地震の影響により、3/19～3/31臨時休館 |
| 平成23年度 | 6,450 | 15,357 | 9,954 | | 1,565,968 | 仲町図書館が建替えのため、2/1～休館 |
| 平成24年度 | 5,456 | 14,823 | 9,406 | | 1,536,352 | 図書館システム入替えのため、9/20～9/30休館 |
| 平成25年度 | 5,811 | 14,670 | 9,668 | | 1,509,053 | 11月から国分寺市と相互利用開始 |
| 平成26年度 | 4,955 | 14,304 | 7,915 | 85,378 | 1,486,861 | 仲町図書館 3/14改装開館 |
| 平成27年度 | 5,904 | 14,614 | 8,305 | 94,903 | 1,573,185 | 小平市立図書館開館40周年 |
| 平成28年度 | 8,470 | 13,128 | 9,576 | 99,501 | 1,545,789 | 仲町・花小金井・小川西町図書館の 開館時間延長を本格実施 |
| 平成29年度 | 7,522 | 11,227 | 10,604 | 104,728 | 1,517,898 | |
| 平成30年度 | 5,791 | 11,177 | 10,883 | 103,509 | 1,464,967 | 図書館システム入替えのため、9/20～9/30休館 2月から立川市との相互利用開始 |
| 令和元年度 | 5,299 | 9,582 | 10,625 | 104,495 | 1,357,404 | 台風のため10/12全日、10/13午前休館 新型コロナウイルス感染拡大防止のため、3/2～3/31休館 |
| 令和2年度 | 4,281 | 7,860 | 9,087 | 87,551 | 1,144,296 | 新型コロナウイルス感染拡大防止のため、4/1～6/8(分室 は6/15)休館 |
| 令和3年度 | 4,925 | 9,773 | 11,085 | 127,665 | 1,350,808 | 新型コロナウイルス感染拡大防止のため、4/28～5/31休館(分室は5/31まで 休室)し、予約資料の貸出し等にサービスを限定して窓口を開設 |
| 令和4年度 | 5,223 | 11,042 | 11,570 | 125,704 | 1,392,544 | 大沼図書館は10/3に電気設備入替により臨時休館 |
| 令和5年度 | 5,392 | 11,261 | 10,941 | 130,121 | 1,365,201 | 照明LED化工事等のため、中央図書館は9日間、仲町図書館は22日間、花 小金井図書館・上宿図書館は2日間、喜平図書館・津田図書館・大沼図書館 は4日間、小川分室は3日間臨時休館 |
| 令和6年度 | 5,162 | 10,642 | 9,802 | 134,085 | 1,346,063 | 空調機器工事のため、津田図書館は10日間、大沼図書館 は12日間臨時休館 |

※その他は、館内OPAC、図書館ホームページで利用期限延長があった件数

(1 1) 障がい者サービス資料数の推移

| 年度 | カセットテープ | 大活字本 | 点字本 | 点訳絵本 | 布の絵本 | 録音図書 | |
|--------|---------|-------|-------|------|------|--------------|-------|
| | | | | | | タイトル数 | 巻数 |
| 平成2年度 | 5,973 | 2,162 | 531 | 66 | 42 | | |
| 平成3年度 | 6,216 | 2,363 | 542 | 69 | 44 | | |
| 平成4年度 | 6,591 | 2,513 | 542 | 69 | 48 | | |
| 平成5年度 | 6,929 | 2,771 | 542 | 79 | 54 | | |
| 平成6年度 | 7,255 | 2,941 | 542 | 79 | 64 | | |
| 平成7年度 | 7,673 | 3,112 | 542 | 79 | 68 | 149 | 865 |
| 平成8年度 | 7,921 | 3,310 | 542 | 79 | 86 | 168 | 981 |
| 平成9年度 | 8,261 | 3,424 | 542 | 79 | 88 | 178 | 1,036 |
| 平成10年度 | 8,461 | 3,594 | 547 | 81 | 83 | 180 | 1,054 |
| 平成11年度 | 8,556 | 3,777 | 551 | 82 | 84 | 181 | 1,066 |
| 平成12年度 | 8,679 | 3,951 | 551 | 82 | 84 | 181 | 1,066 |
| 平成13年度 | 8,830 | 4,067 | 551 | 82 | 87 | 183 | 1,073 |
| 平成14年度 | 8,977 | 4,216 | 551 | 82 | 121 | 191 | 1,105 |
| 平成15年度 | 9,153 | 4,348 | 551 | 82 | 124 | 193 | 1,113 |
| 平成16年度 | 9,247 | 4,476 | 551 | 84 | 151 | 196 | 1,120 |
| 平成17年度 | 9,312 | 4,602 | 566 | 94 | 145 | 197 | 1,130 |
| 平成18年度 | 9,323 | 4,730 | 566 | 99 | 148 | 197 | 1,130 |
| 平成19年度 | 9,297 | 4,730 | 566 | 99 | 148 | 197 | 1,130 |
| 平成20年度 | 6,930 | 5,291 | 657 | 99 | 124 | 198 | 1,136 |
| 平成21年度 | 6,920 | 5,437 | 684 | 99 | 141 | 197 | 1,126 |
| 平成22年度 | 7,060 | 5,547 | 696 | 88 | 149 | 197 | 1,126 |
| 平成23年度 | 7,055 | 5,737 | 691 | 88 | 158 | 239(42) | 1,168 |
| 平成24年度 | 7,041 | 5,862 | 727 | 141 | 165 | 247(49) | 1,178 |
| 平成25年度 | 7,002 | 6,003 | 761 | 135 | 169 | 251(53) | 1,182 |
| 平成26年度 | 6,899 | 6,139 | 809 | 151 | 177 | 407(210) | 1,344 |
| 平成27年度 | 6,842 | 6,283 | 838 | 165 | 183 | 493(296) | 1,430 |
| 平成28年度 | 6,780 | 6,345 | 879 | 165 | 193 | 589(392) | 1,526 |
| 平成29年度 | 6,718 | 6,457 | 893 | 179 | 200 | 689(492) | 1,626 |
| 平成30年度 | 6,666 | 6,540 | 951 | 197 | 209 | 798(601) | 1,735 |
| 令和元年度 | 6,591 | 6,619 | 989 | 211 | 220 | 909(712) | 1,846 |
| 令和2年度 | 6,550 | 6,709 | 1,067 | 205 | 224 | 913(716) | 1,850 |
| 令和3年度 | 6,516 | 6,765 | 1,064 | 224 | 227 | 982(785) | 1,919 |
| 令和4年度 | 6,498 | 6,813 | 1,031 | 223 | 232 | 1,150(953) | 2,087 |
| 令和5年度 | 6,375 | 6,787 | 957 | 246 | 237 | 1,242(1,045) | 2,179 |
| 令和6年度 | 6,341 | 6,849 | 955 | 247 | 240 | 1,306(1,109) | 2,261 |

※登録されていない資料を含む

※録音図書の()内はデジタイズ図書のタイトル数

(1 2) 複写サービス数の推移

(単位:枚)

| 年度 | 中央 | 仲町 | 花小金井 | 小川西町 | 喜平 | 上宿 | 津田 | 大沼 | 合計 |
|--------|--------|-------|-------|-------|-------|-------|-------|-------|---------|
| 平成2年度 | 24,525 | 1,953 | 2,941 | 1,746 | 2,470 | 1,259 | 1,484 | | 36,378 |
| 平成3年度 | 37,801 | 2,777 | 3,520 | 2,040 | 2,940 | 2,220 | 2,220 | | 53,518 |
| 平成4年度 | 51,360 | 4,460 | 5,383 | 4,137 | 6,194 | 2,916 | 3,524 | | 77,974 |
| 平成5年度 | 58,438 | 4,169 | 5,933 | 4,986 | 5,779 | 3,089 | 4,007 | | 86,401 |
| 平成6年度 | 60,821 | 4,121 | 7,445 | 5,985 | 4,736 | 3,500 | 4,135 | | 90,743 |
| 平成7年度 | 70,742 | 4,105 | 6,456 | 6,419 | 6,461 | 3,578 | 4,194 | | 101,955 |
| 平成8年度 | 70,726 | 4,517 | 6,306 | 6,243 | 5,994 | 2,787 | 3,915 | | 100,488 |
| 平成9年度 | 70,989 | 4,230 | 6,002 | 5,403 | 6,310 | 3,568 | 3,349 | | 99,851 |
| 平成10年度 | 64,777 | 3,873 | 5,650 | 4,299 | 6,738 | 2,865 | 2,986 | | 91,188 |
| 平成11年度 | 68,267 | 3,161 | 4,905 | 3,610 | 6,263 | 2,845 | 3,518 | | 92,569 |
| 平成12年度 | 62,413 | 2,992 | 4,015 | 3,731 | 4,798 | 2,059 | 2,653 | 559 | 83,220 |
| 平成13年度 | 53,994 | 2,716 | 4,325 | 3,198 | 4,446 | 1,751 | 1,990 | 4,113 | 76,533 |
| 平成14年度 | 57,799 | 4,181 | 3,937 | 2,296 | 6,467 | 2,264 | 2,424 | 3,202 | 82,570 |
| 平成15年度 | 57,008 | 4,007 | 3,064 | 2,729 | 9,023 | 3,072 | 2,665 | 3,918 | 85,486 |
| 平成16年度 | 48,150 | 3,906 | 3,001 | 2,316 | 6,578 | 2,958 | 2,397 | 3,852 | 73,158 |
| 平成17年度 | 46,991 | 4,168 | 2,743 | 1,841 | 6,060 | 2,011 | 2,910 | 3,252 | 69,976 |
| 平成18年度 | 41,474 | 4,130 | 3,014 | 1,574 | 6,374 | 2,638 | 2,233 | 3,163 | 64,600 |
| 平成19年度 | 39,327 | 3,855 | 4,301 | 2,484 | 5,692 | 2,669 | 3,358 | 2,696 | 64,382 |
| 平成20年度 | 34,935 | 4,504 | 4,001 | 2,308 | 7,189 | 2,145 | 2,116 | 1,904 | 59,102 |
| 平成21年度 | 34,823 | 3,056 | 3,999 | 2,522 | 6,740 | 2,256 | 2,156 | 1,600 | 57,152 |
| 平成22年度 | 28,539 | 2,081 | 3,470 | 1,959 | 4,550 | 2,073 | 1,903 | 1,686 | 46,261 |
| 平成23年度 | 30,620 | 1,578 | 3,456 | 1,506 | 5,027 | 2,213 | 2,175 | 1,729 | 48,304 |
| 平成24年度 | 29,069 | 0 | 4,249 | 1,554 | 4,872 | 2,460 | 2,117 | 1,928 | 46,249 |
| 平成25年度 | 24,164 | 0 | 3,955 | 1,572 | 3,686 | 2,986 | 2,417 | 1,655 | 40,435 |
| 平成26年度 | 24,805 | 57 | 3,859 | 1,096 | 2,754 | 2,583 | 1,882 | 1,713 | 38,749 |
| 平成27年度 | 19,539 | 1,144 | 3,883 | 1,227 | 3,002 | 3,108 | 1,692 | 1,160 | 34,755 |
| 平成28年度 | 18,297 | 1,209 | 3,982 | 1,053 | 2,505 | 3,395 | 1,508 | 1,029 | 32,978 |
| 平成29年度 | 16,398 | 1,179 | 3,784 | 1,187 | 2,018 | 2,843 | 991 | 865 | 29,265 |
| 平成30年度 | 14,846 | 817 | 4,172 | 662 | 1,233 | 1,638 | 985 | 562 | 24,915 |
| 令和元年度 | 13,573 | 605 | 2,868 | 805 | 1,240 | 1,445 | 730 | 413 | 21,679 |
| 令和2年度 | 10,182 | 293 | 1,208 | 765 | 823 | 694 | 691 | 444 | 15,100 |
| 令和3年度 | 11,627 | 558 | 1,241 | 438 | 960 | 731 | 843 | 266 | 16,664 |
| 令和4年度 | 15,330 | 572 | 2,207 | 635 | 664 | 906 | 729 | 508 | 21,551 |
| 令和5年度 | 11,929 | 367 | 2,028 | 396 | 828 | 751 | 540 | 722 | 17,561 |
| 令和6年度 | 11,486 | 391 | 1,655 | 506 | 709 | 572 | 742 | 744 | 16,805 |

(1 3) 館別リクエスト件数の推移

| 年度 | | 中央 | 仲町 | 花小金井 | 小川西町 | 喜平 | 上宿 | 津田 | 大沼 | 分室 | | | 計 |
|--------|-----|--------|--------|--------|--------|--------|--------|--------|--------|-------|-------|-------|---------|
| | | | | | | | | | | 花北 | 小川 | 上水南 | |
| 平成2年度 | 一般書 | 3,697 | 1,347 | 2,831 | 1,907 | 1,953 | 1,503 | 1,801 | | 497 | 242 | 705 | 16,483 |
| | 児童書 | 291 | 207 | 332 | 497 | 320 | 151 | 355 | | 56 | 44 | 23 | 2,276 |
| | 計 | 3,988 | 1,554 | 3,163 | 2,404 | 2,273 | 1,654 | 2,156 | | 553 | 286 | 728 | 18,759 |
| 平成3年度 | 一般書 | 5,004 | 1,442 | 3,016 | 2,019 | 2,081 | 1,593 | 2,117 | | 506 | 184 | 968 | 18,930 |
| | 児童書 | 374 | 391 | 371 | 517 | 409 | 151 | 294 | | 76 | 60 | 131 | 2,774 |
| | 計 | 5,378 | 1,833 | 3,387 | 2,536 | 2,490 | 1,744 | 2,411 | | 582 | 244 | 1,099 | 21,704 |
| 平成4年度 | 一般書 | 5,575 | 1,526 | 3,656 | 2,471 | 2,573 | 1,823 | 2,516 | | 236 | 182 | 1,347 | 21,905 |
| | 児童書 | 261 | 325 | 398 | 468 | 464 | 95 | 308 | | 33 | 98 | 110 | 2,560 |
| | 計 | 5,836 | 1,851 | 4,054 | 2,939 | 3,037 | 1,918 | 2,824 | | 269 | 280 | 1,457 | 24,465 |
| 平成5年度 | 一般書 | 7,079 | 2,133 | 4,779 | 3,381 | 3,601 | 2,261 | 2,856 | | 353 | 338 | 1,478 | 28,259 |
| | 児童書 | 435 | 233 | 302 | 358 | 304 | 208 | 208 | | 36 | 55 | 116 | 2,255 |
| | 計 | 7,514 | 2,366 | 5,081 | 3,739 | 3,905 | 2,469 | 3,064 | | 389 | 393 | 1,594 | 30,514 |
| 平成6年度 | 一般書 | 7,720 | 2,855 | 5,926 | 4,026 | 3,975 | 2,641 | 3,122 | | 375 | 351 | 1,065 | 32,056 |
| | 児童書 | 481 | 194 | 442 | 403 | 246 | 172 | 176 | | 54 | 113 | 51 | 2,332 |
| | 計 | 8,201 | 3,049 | 6,368 | 4,429 | 4,221 | 2,813 | 3,298 | | 429 | 464 | 1,116 | 34,388 |
| 平成7年度 | 一般書 | 8,022 | 3,304 | 5,820 | 4,443 | 3,837 | 2,700 | 3,059 | | 493 | 384 | 875 | 32,937 |
| | 児童書 | 450 | 240 | 378 | 473 | 223 | 176 | 236 | | 39 | 156 | 81 | 2,452 |
| | 計 | 8,472 | 3,544 | 6,198 | 4,916 | 4,060 | 2,876 | 3,295 | | 532 | 540 | 956 | 35,389 |
| 平成8年度 | 一般書 | 7,118 | 3,879 | 5,757 | 4,698 | 4,302 | 3,023 | 3,192 | | 460 | 537 | 925 | 33,891 |
| | 児童書 | 381 | 194 | 348 | 453 | 306 | 203 | 230 | | 41 | 174 | 100 | 2,430 |
| | 計 | 7,499 | 4,073 | 6,105 | 5,151 | 4,608 | 3,226 | 3,422 | | 501 | 711 | 1,025 | 36,321 |
| 平成9年度 | 一般書 | 7,527 | 4,499 | 6,630 | 4,856 | 5,515 | 3,498 | 3,594 | | 501 | 1,191 | 765 | 38,576 |
| | 児童書 | 349 | 190 | 311 | 395 | 370 | 172 | 263 | | 93 | 183 | 48 | 2,374 |
| | 計 | 7,876 | 4,689 | 6,941 | 5,251 | 5,885 | 3,670 | 3,857 | | 594 | 1,374 | 813 | 40,950 |
| 平成10年度 | 一般書 | 7,638 | 4,902 | 7,405 | 4,557 | 7,034 | 4,259 | 4,151 | | 588 | 1,081 | 798 | 42,413 |
| | 児童書 | 380 | 289 | 272 | 293 | 436 | 268 | 273 | | 127 | 108 | 51 | 2,497 |
| | 計 | 8,018 | 5,191 | 7,677 | 4,850 | 7,470 | 4,527 | 4,424 | | 715 | 1,189 | 849 | 44,910 |
| 平成11年度 | 一般書 | 8,008 | 5,017 | 8,141 | 5,045 | 7,691 | 4,321 | 4,574 | | 814 | 978 | 998 | 45,587 |
| | 児童書 | 405 | 253 | 378 | 344 | 385 | 336 | 340 | | 199 | 148 | 142 | 2,930 |
| | 計 | 8,413 | 5,270 | 8,519 | 5,389 | 8,076 | 4,657 | 4,914 | | 1,013 | 1,126 | 1,140 | 48,517 |
| 平成12年度 | 一般書 | 7,511 | 4,404 | 7,677 | 5,103 | 6,526 | 4,058 | 5,074 | 308 | 970 | 854 | 1,029 | 43,514 |
| | 児童書 | 497 | 387 | 511 | 374 | 501 | 316 | 384 | 71 | 287 | 81 | 66 | 3,475 |
| | 計 | 8,008 | 4,791 | 8,188 | 5,477 | 7,027 | 4,374 | 5,458 | 379 | 1,257 | 935 | 1,095 | 46,989 |
| 平成13年度 | 一般書 | 7,535 | 3,765 | 7,819 | 4,726 | 6,403 | 3,865 | 4,584 | 2,085 | 1,131 | 828 | 1,247 | 43,988 |
| | 児童書 | 547 | 368 | 649 | 634 | 666 | 450 | 513 | 394 | 450 | 116 | 172 | 4,959 |
| | 計 | 8,082 | 4,133 | 8,468 | 5,360 | 7,069 | 4,315 | 5,097 | 2,479 | 1,581 | 944 | 1,419 | 48,947 |
| 平成14年度 | 一般書 | 11,406 | 5,384 | 10,811 | 6,401 | 8,669 | 5,406 | 6,014 | 3,347 | 1,517 | 1,085 | 1,553 | 61,593 |
| | 児童書 | 1,008 | 456 | 910 | 557 | 902 | 620 | 537 | 545 | 367 | 106 | 153 | 6,161 |
| | 計 | 12,414 | 5,840 | 11,721 | 6,958 | 9,571 | 6,026 | 6,551 | 3,892 | 1,884 | 1,191 | 1,706 | 67,754 |
| 平成15年度 | 一般書 | 23,377 | 9,092 | 19,541 | 10,888 | 15,855 | 8,164 | 10,383 | 6,946 | 1,395 | 2,051 | 2,121 | 109,813 |
| | 児童書 | 2,550 | 1,300 | 2,414 | 1,306 | 2,401 | 1,485 | 1,354 | 1,549 | 255 | 360 | 387 | 15,361 |
| | 計 | 25,927 | 10,392 | 21,955 | 12,194 | 18,256 | 9,649 | 11,737 | 8,495 | 1,650 | 2,411 | 2,508 | 125,174 |
| 平成16年度 | 一般書 | 31,301 | 11,282 | 25,759 | 14,811 | 21,029 | 11,332 | 14,040 | 9,455 | 1,579 | 2,240 | 2,716 | 145,544 |
| | 児童書 | 4,090 | 1,883 | 4,125 | 1,881 | 3,463 | 1,855 | 1,951 | 2,275 | 228 | 572 | 497 | 22,820 |
| | 計 | 35,391 | 13,165 | 29,884 | 16,692 | 24,492 | 13,187 | 15,991 | 11,730 | 1,807 | 2,812 | 3,213 | 168,364 |
| 平成17年度 | 一般書 | 36,326 | 13,199 | 28,161 | 16,112 | 22,788 | 12,177 | 15,543 | 11,011 | 1,848 | 3,100 | 2,813 | 163,078 |
| | 児童書 | 4,336 | 2,107 | 4,505 | 2,093 | 3,852 | 2,067 | 2,263 | 2,161 | 148 | 760 | 503 | 24,795 |
| | 計 | 40,662 | 15,306 | 32,666 | 18,205 | 26,640 | 14,244 | 17,806 | 13,172 | 1,996 | 3,860 | 3,316 | 187,873 |
| 平成18年度 | 一般書 | 37,657 | 14,923 | 28,730 | 16,495 | 27,440 | 12,536 | 17,438 | 12,541 | 2,117 | 3,366 | 2,561 | 175,804 |
| | 児童書 | 3,793 | 2,138 | 4,676 | 2,406 | 3,917 | 1,921 | 2,354 | 1,953 | 180 | 680 | 379 | 24,397 |
| | 計 | 41,450 | 17,061 | 33,406 | 18,901 | 31,357 | 14,457 | 19,792 | 14,494 | 2,297 | 4,046 | 2,940 | 200,201 |

| 年度 | | 中央 | 仲町 | 花小金井 | 小川西町 | 喜平 | 上宿 | 津田 | 大沼 | 分室 | | | 計 |
|--------|-----|--------|--------|--------|--------|--------|--------|--------|--------|-------|-------|-------|---------|
| | | | | | | | | | | 花北 | 小川 | 上水南 | |
| 平成19年度 | 一般書 | 41,036 | 15,061 | 33,966 | 17,376 | 28,944 | 13,688 | 19,631 | 12,963 | 1,837 | 3,669 | 2,581 | 190,752 |
| | 児童書 | 3,469 | 1,873 | 5,006 | 2,469 | 4,047 | 1,787 | 1,963 | 1,971 | 128 | 675 | 327 | 23,715 |
| | 計 | 44,505 | 16,934 | 38,972 | 19,845 | 32,991 | 15,475 | 21,594 | 14,934 | 1,965 | 4,344 | 2,908 | 214,467 |
| 平成20年度 | 一般書 | 42,683 | 16,607 | 38,921 | 19,296 | 30,659 | 14,836 | 18,971 | 14,208 | 1,930 | 3,913 | 2,456 | 204,480 |
| | 児童書 | 3,833 | 1,998 | 5,191 | 2,502 | 4,117 | 1,929 | 2,083 | 1,940 | 145 | 728 | 292 | 24,758 |
| | 計 | 46,516 | 18,605 | 44,112 | 21,798 | 34,776 | 16,765 | 21,054 | 16,148 | 2,075 | 4,641 | 2,748 | 229,238 |
| 平成21年度 | 一般書 | 46,444 | 18,065 | 44,102 | 21,436 | 32,966 | 16,247 | 20,428 | 15,005 | 1,888 | 4,114 | 2,847 | 223,542 |
| | 児童書 | 4,517 | 2,202 | 5,584 | 1,966 | 4,592 | 1,573 | 1,642 | 2,057 | 254 | 645 | 587 | 25,619 |
| | 計 | 50,961 | 20,267 | 49,686 | 23,402 | 37,558 | 17,820 | 22,070 | 17,062 | 2,142 | 4,759 | 3,434 | 249,161 |
| 平成22年度 | 一般書 | 48,111 | 17,072 | 45,474 | 20,508 | 32,149 | 17,032 | 20,128 | 15,045 | 1,926 | 4,252 | 3,021 | 224,718 |
| | 児童書 | 4,758 | 2,274 | 5,555 | 1,712 | 3,905 | 1,701 | 1,924 | 1,776 | 348 | 1,016 | 449 | 25,418 |
| | 計 | 52,869 | 19,346 | 51,029 | 22,220 | 36,054 | 18,733 | 22,052 | 16,821 | 2,274 | 5,268 | 3,470 | 250,136 |
| 平成23年度 | 一般書 | 52,291 | 14,570 | 52,800 | 23,360 | 34,298 | 17,148 | 23,783 | 17,274 | 2,262 | 4,931 | 3,285 | 246,002 |
| | 児童書 | 4,860 | 1,522 | 6,411 | 1,785 | 3,635 | 1,735 | 2,033 | 1,894 | 392 | 1,190 | 461 | 25,918 |
| | 計 | 57,151 | 16,092 | 59,211 | 25,145 | 37,933 | 18,883 | 25,816 | 19,168 | 2,654 | 6,121 | 3,746 | 271,920 |
| 平成24年度 | 一般書 | 63,870 | 3,931 | 60,544 | 28,101 | 38,408 | 18,443 | 27,856 | 21,330 | 2,221 | 5,580 | 3,140 | 273,424 |
| | 児童書 | 6,317 | 437 | 7,483 | 2,116 | 4,268 | 2,050 | 2,423 | 2,371 | 392 | 1,395 | 470 | 29,722 |
| | 計 | 70,187 | 4,368 | 68,027 | 30,217 | 42,676 | 20,493 | 30,279 | 23,701 | 2,613 | 6,975 | 3,610 | 303,146 |
| 平成25年度 | 一般書 | 67,613 | 3,811 | 62,551 | 27,271 | 41,428 | 20,590 | 26,463 | 24,229 | 2,436 | 5,910 | 3,378 | 285,680 |
| | 児童書 | 6,608 | 262 | 6,813 | 2,202 | 4,132 | 1,586 | 2,474 | 2,100 | 275 | 935 | 550 | 27,937 |
| | 計 | 74,221 | 4,073 | 69,364 | 29,473 | 45,560 | 22,176 | 28,937 | 26,329 | 2,711 | 6,845 | 3,928 | 313,617 |
| 平成26年度 | 一般書 | 64,971 | 5,879 | 63,118 | 26,191 | 41,284 | 19,793 | 25,595 | 23,782 | 2,450 | 6,137 | 3,299 | 282,499 |
| | 児童書 | 6,402 | 552 | 6,827 | 2,609 | 3,844 | 1,481 | 2,345 | 1,939 | 351 | 1,054 | 288 | 27,692 |
| | 計 | 71,373 | 6,431 | 69,945 | 28,800 | 45,128 | 21,274 | 27,940 | 25,721 | 2,801 | 7,191 | 3,587 | 310,191 |
| 平成27年度 | 一般書 | 62,176 | 21,240 | 65,448 | 26,857 | 40,411 | 20,875 | 25,287 | 21,697 | 2,871 | 6,377 | 3,534 | 296,773 |
| | 児童書 | 5,391 | 3,289 | 7,620 | 2,920 | 4,022 | 1,955 | 2,112 | 1,604 | 347 | 1,126 | 531 | 30,917 |
| | 計 | 67,567 | 24,529 | 73,068 | 29,777 | 44,433 | 22,830 | 27,399 | 23,301 | 3,218 | 7,503 | 4,065 | 327,690 |
| 平成28年度 | 一般書 | 61,111 | 21,220 | 66,004 | 27,379 | 39,468 | 21,591 | 25,011 | 20,649 | 3,198 | 5,764 | 4,156 | 295,551 |
| | 児童書 | 6,623 | 2,395 | 7,322 | 3,448 | 3,813 | 1,855 | 2,245 | 1,720 | 512 | 1,318 | 781 | 32,032 |
| | 計 | 67,734 | 23,615 | 73,326 | 30,827 | 43,281 | 23,446 | 27,256 | 22,369 | 3,710 | 7,082 | 4,937 | 327,583 |
| 平成29年度 | 一般書 | 58,331 | 20,644 | 66,094 | 27,518 | 40,170 | 19,641 | 24,791 | 20,607 | 3,135 | 5,211 | 4,526 | 290,668 |
| | 児童書 | 7,019 | 2,680 | 8,260 | 3,459 | 4,201 | 1,538 | 1,869 | 1,831 | 436 | 1,091 | 545 | 32,929 |
| | 計 | 65,350 | 23,324 | 74,354 | 30,977 | 44,371 | 21,179 | 26,660 | 22,438 | 3,571 | 6,302 | 5,071 | 323,597 |
| 平成30年度 | 一般書 | 56,105 | 19,914 | 65,235 | 27,710 | 37,968 | 18,571 | 23,993 | 18,436 | 2,390 | 5,425 | 4,785 | 280,532 |
| | 児童書 | 7,482 | 2,519 | 9,059 | 3,197 | 3,687 | 1,493 | 2,147 | 1,811 | 586 | 991 | 530 | 33,502 |
| | 計 | 63,587 | 22,433 | 74,294 | 30,907 | 41,655 | 20,064 | 26,140 | 20,247 | 2,976 | 6,416 | 5,315 | 314,034 |
| 令和元年度 | 一般書 | 53,667 | 19,141 | 60,200 | 25,319 | 34,777 | 17,097 | 21,452 | 18,376 | 2,453 | 5,357 | 4,442 | 262,281 |
| | 児童書 | 6,105 | 2,384 | 10,429 | 2,587 | 3,553 | 1,189 | 2,459 | 1,938 | 638 | 775 | 604 | 32,661 |
| | 計 | 59,772 | 21,525 | 70,629 | 27,906 | 38,330 | 18,286 | 23,911 | 20,314 | 3,091 | 6,132 | 5,046 | 294,942 |
| 令和2年度 | 一般書 | 52,266 | 19,509 | 57,080 | 23,806 | 31,675 | 16,275 | 21,543 | 18,523 | 2,074 | 4,881 | 4,391 | 252,023 |
| | 児童書 | 6,880 | 2,810 | 12,047 | 2,693 | 3,971 | 1,672 | 2,875 | 2,426 | 543 | 445 | 637 | 36,999 |
| | 計 | 59,146 | 22,319 | 69,127 | 26,499 | 35,646 | 17,947 | 24,418 | 20,949 | 2,617 | 5,326 | 5,028 | 289,022 |
| 令和3年度 | 一般書 | 66,289 | 24,250 | 72,186 | 30,151 | 42,068 | 21,812 | 27,718 | 22,303 | 2,406 | 6,383 | 5,759 | 321,325 |
| | 児童書 | 11,793 | 4,732 | 19,433 | 5,320 | 6,138 | 2,573 | 4,655 | 5,031 | 622 | 723 | 854 | 61,874 |
| | 計 | 78,082 | 28,982 | 91,619 | 35,471 | 48,206 | 24,385 | 32,373 | 27,334 | 3,028 | 7,106 | 6,613 | 383,199 |
| 令和4年度 | 一般書 | 60,945 | 23,468 | 72,026 | 28,925 | 38,685 | 19,840 | 27,808 | 22,550 | 2,556 | 6,798 | 5,725 | 309,326 |
| | 児童書 | 8,616 | 3,199 | 16,681 | 4,305 | 5,536 | 2,022 | 4,361 | 3,808 | 336 | 844 | 1,226 | 50,934 |
| | 計 | 69,561 | 26,667 | 88,707 | 33,230 | 44,221 | 21,862 | 32,169 | 26,358 | 2,892 | 7,642 | 6,951 | 360,260 |
| 令和5年度 | 一般書 | 59,857 | 21,807 | 74,705 | 28,590 | 41,452 | 19,829 | 27,655 | 22,619 | 2,090 | 6,489 | 5,619 | 310,712 |
| | 児童書 | 9,281 | 2,992 | 18,137 | 4,068 | 6,684 | 2,122 | 4,190 | 4,272 | 953 | 1,067 | 1,531 | 55,297 |
| | 計 | 69,138 | 24,799 | 92,842 | 32,658 | 48,136 | 21,951 | 31,845 | 26,891 | 3,043 | 7,556 | 7,150 | 366,009 |
| 令和6年度 | 一般書 | 57,597 | 24,740 | 76,316 | 29,047 | 41,980 | 20,483 | 28,294 | 21,664 | 2,684 | 5,969 | 5,708 | 314,482 |
| | 児童書 | 9,122 | 3,206 | 18,995 | 4,219 | 7,280 | 2,499 | 4,195 | 4,041 | 708 | 1,106 | 1,363 | 56,734 |
| | 計 | 66,719 | 27,946 | 95,311 | 33,266 | 49,260 | 22,982 | 32,489 | 25,705 | 3,392 | 7,075 | 7,071 | 371,216 |

(14) 相互貸借数の推移

(単位：点)

| 年度 | 多摩六都 | | その他三多摩 | | 23区その他 | | 都立図書館 | 国会 | 合計 | |
|--------|-------|-------|--------|-------|--------|-----|-------|----|----|-------|
| | 貸出 | 借用 | 貸出 | 借用 | 貸出 | 借用 | 借用 | 借用 | | |
| 平成2年度 | | | | | | | 1,182 | 7 | 貸借 | — |
| | | | | | | | | | 貸借 | 1,189 |
| 平成3年度 | | | | | | | 1,867 | 5 | 貸借 | — |
| | | | | | | | | | 貸借 | 1,872 |
| 平成4年度 | | | | | | | 2,240 | 1 | 貸借 | — |
| | | | | | | | | | 貸借 | 2,241 |
| 平成5年度 | | | | | | | 2,241 | 0 | 貸借 | — |
| | | | | | | | | | 貸借 | 2,241 |
| 平成6年度 | | | | | | | 1,895 | 0 | 貸借 | — |
| | | | | | | | | | 貸借 | 1,895 |
| 平成7年度 | 289 | 120 | 728 | 126 | | | 2,783 | 0 | 貸借 | — |
| | | | | | | | | | 貸借 | 2,783 |
| 平成8年度 | 380 | 202 | 681 | 156 | 5 | 8 | 2,228 | 0 | 貸借 | — |
| | | | | | | | | | 貸借 | 2,482 |
| 平成9年度 | 497 | 251 | 502 | 193 | 10 | 15 | 2,374 | 7 | 貸借 | 1,071 |
| | | | | | | | | | 貸借 | 2,754 |
| 平成10年度 | 599 | 295 | 607 | 288 | 4 | 8 | 2,270 | 0 | 貸借 | 1,003 |
| | | | | | | | | | 貸借 | 2,722 |
| 平成11年度 | 525 | 362 | 797 | 356 | 14 | 8 | 2,311 | 1 | 貸借 | 1,220 |
| | | | | | | | | | 貸借 | 2,903 |
| 平成12年度 | 502 | 543 | 1,009 | 931 | 25 | 36 | 3,156 | 3 | 貸借 | 1,347 |
| | | | | | | | | | 貸借 | 3,913 |
| 平成13年度 | 660 | 605 | 1,098 | 792 | 53 | 79 | 3,808 | 15 | 貸借 | 1,564 |
| | | | | | | | | | 貸借 | 5,376 |
| 平成14年度 | 1,611 | 1,035 | 1,463 | 722 | 77 | 82 | 3,628 | 6 | 貸借 | 1,835 |
| | | | | | | | | | 貸借 | 5,113 |
| 平成15年度 | 2,176 | 879 | 1,603 | 1,089 | 749 | 126 | 3,341 | 14 | 貸借 | 3,823 |
| | | | | | | | | | 貸借 | 5,238 |
| 平成16年度 | 2,428 | 1,032 | 1,612 | 1,252 | 572 | 197 | 3,012 | 1 | 貸借 | 4,351 |
| | | | | | | | | | 貸借 | 5,178 |
| 平成17年度 | 2,286 | 953 | 2,433 | 1,372 | 432 | 226 | 2,484 | 3 | 貸借 | 4,472 |
| | | | | | | | | | 貸借 | 4,997 |
| 平成18年度 | 2,602 | 1,217 | 2,573 | 1,345 | 462 | 209 | 2,663 | 6 | 貸借 | 5,181 |
| | | | | | | | | | 貸借 | 5,203 |
| 平成19年度 | 2,686 | 1,147 | 2,901 | 1,634 | 477 | 186 | 2,659 | 4 | 貸借 | 5,652 |
| | | | | | | | | | 貸借 | 5,411 |
| 平成20年度 | 2,495 | 1,337 | 3,216 | 1,724 | 501 | 348 | 2,274 | 3 | 貸借 | 6,088 |
| | | | | | | | | | 貸借 | 5,406 |
| 平成21年度 | 2,385 | 1,553 | 3,191 | 1,471 | 550 | 335 | 2,346 | 15 | 貸借 | 6,261 |
| | | | | | | | | | 貸借 | 5,757 |
| 平成22年度 | 2,485 | 1,998 | 3,098 | 1,613 | 539 | 279 | 1,936 | 11 | 貸借 | 6,115 |
| | | | | | | | | | 貸借 | 5,250 |
| 平成23年度 | 2,837 | 2,321 | 3,057 | 2,527 | 467 | 271 | 2,092 | 19 | 貸借 | 6,050 |
| | | | | | | | | | 貸借 | 5,993 |
| 平成24年度 | 2,607 | 1,882 | 3,368 | 2,439 | 452 | 319 | 2,388 | 24 | 貸借 | 6,346 |
| | | | | | | | | | 貸借 | 7,579 |
| 平成25年度 | 2,554 | 1,799 | 3,813 | 1,808 | 406 | 329 | 3,041 | 55 | 貸借 | 6,381 |
| | | | | | | | | | 貸借 | 7,746 |
| 平成26年度 | 2,931 | 1,865 | 4,210 | 2,707 | 432 | 333 | 2,977 | 33 | 貸借 | 6,799 |
| | | | | | | | | | 貸借 | 6,950 |
| 平成27年度 | 2,931 | 1,865 | 4,210 | 2,707 | 494 | 557 | 2,717 | 34 | 貸借 | 7,635 |
| | | | | | | | | | 貸借 | 7,880 |
| 平成28年度 | 2,760 | 2,235 | 4,370 | 2,641 | 525 | 717 | 1,852 | 44 | 貸借 | 7,655 |
| | | | | | | | | | 貸借 | 7,489 |
| 平成29年度 | 2,572 | 1,593 | 3,643 | 1,937 | 550 | 564 | 2,390 | 33 | 貸借 | 6,765 |
| | | | | | | | | | 貸借 | 6,517 |
| 平成30年度 | 2,242 | 1,587 | 3,342 | 1,779 | 470 | 474 | 2,156 | 36 | 貸借 | 6,054 |
| | | | | | | | | | 貸借 | 6,032 |
| 令和元年度 | 2,414 | 1,189 | 3,512 | 1,528 | 486 | 476 | 1,793 | 23 | 貸借 | 6,412 |
| | | | | | | | | | 貸借 | 5,009 |
| 令和2年度 | 2,453 | 1,093 | 3,294 | 1,382 | 577 | 372 | 1,744 | 15 | 貸借 | 6,324 |
| | | | | | | | | | 貸借 | 4,606 |
| 令和3年度 | 3,308 | 1,425 | 4,124 | 1,576 | 737 | 410 | 1,817 | 33 | 貸借 | 8,169 |
| | | | | | | | | | 貸借 | 5,261 |
| 令和4年度 | 3,080 | 1,612 | 4,043 | 1,321 | 782 | 331 | 1,759 | 31 | 貸借 | 7,905 |
| | | | | | | | | | 貸借 | 5,054 |
| 令和5年度 | 2,817 | 1,333 | 3,939 | 1,313 | 762 | 422 | 1,526 | 39 | 貸借 | 7,518 |
| | | | | | | | | | 貸借 | 4,633 |
| 令和6年度 | 2,682 | 1,065 | 4,442 | 1,559 | 683 | 373 | 1,417 | 32 | 貸借 | 7,807 |
| | | | | | | | | | 貸借 | 4,446 |

(15) 行事参加者数の推移（おはなし会・講演会等）

| 年度 | 絵本のへや | | おはなし会 | | | | | | おたのしみ会 | | 講演会等 | | 備 考 |
|--------|-------|-------|-----------|-------|-------|-------|-----------|-------|---------|-------|------|-------|-------------------------|
| | 回数 | 人数 | (4歳から1年生) | | (小学生) | | (4歳から小学生) | | 拡大おはなし会 | | 回数 | 人数 | |
| 平成2年度 | | | 192 | 4,075 | 192 | 2,546 | | | 17 | 1,982 | 16 | 638 | |
| 平成3年度 | | | 194 | 4,140 | 194 | 2,442 | | | 17 | 2,065 | 15 | 796 | |
| 平成4年度 | | | 190 | 4,693 | 190 | 2,719 | | | 16 | 1,955 | 18 | 1,142 | |
| 平成5年度 | 63 | 1,450 | 191 | 4,847 | 191 | 2,658 | | | 17 | 1,937 | 18 | 1,138 | |
| 平成6年度 | 76 | 1,067 | 191 | 5,108 | 191 | 2,864 | | | 17 | 2,102 | 17 | 1,075 | えほんのへや開始 |
| 平成7年度 | 82 | 1,125 | 192 | 5,092 | 189 | 2,854 | | | 17 | 1,879 | 18 | 1,324 | |
| 平成8年度 | 84 | 1,682 | 185 | 4,695 | 185 | 2,364 | | | 17 | 2,005 | 17 | 1,018 | |
| 平成9年度 | 84 | 1,550 | 186 | 3,588 | 185 | 1,765 | | | 17 | 1,831 | 16 | 885 | |
| 平成10年度 | 84 | 1,408 | 183 | 4,230 | 183 | 1,926 | | | 17 | 1,866 | 17 | 755 | |
| 平成11年度 | 84 | 1,495 | 183 | 4,151 | 183 | 1,953 | | | 10 | 1,142 | 17 | 847 | |
| 平成12年度 | 86 | 1,910 | 200 | 4,283 | 200 | 2,387 | | | 1 | 160 | 17 | 656 | |
| 平成13年度 | 96 | 1,894 | 210 | 3,940 | 210 | 2,425 | | | 15 | 507 | 20 | 894 | おたのしみ会中止 |
| 平成14年度 | 96 | 2,042 | 208 | 3,458 | 208 | 1,945 | | | 15 | 390 | 30 | 1,130 | 拡大おはなし会開始 |
| 平成15年度 | 96 | 1,923 | 208 | 3,671 | 208 | 1,702 | | | 16 | 515 | 21 | 939 | 子ども文庫30周年記念行事共催 |
| 平成16年度 | 96 | 1,813 | 209 | 3,839 | 207 | 1,825 | | | 15 | 551 | 29 | 1,082 | |
| 平成17年度 | 99 | 1,507 | 211 | 3,137 | 210 | 1,771 | | | 14 | 389 | 26 | 858 | |
| 平成18年度 | 95 | 1,366 | 207 | 2,992 | 207 | 1,719 | | | 13 | 385 | 24 | 601 | |
| 平成19年度 | 96 | 1,554 | 210 | 2,897 | 210 | 1,468 | | | 11 | 423 | 25 | 684 | |
| 平成20年度 | 96 | 1,791 | 205 | 2,792 | 205 | 1,399 | | | 11 | 403 | 23 | 810 | |
| 平成21年度 | 96 | 1,580 | 207 | 2,219 | 207 | 1,265 | | | 11 | 455 | 25 | 872 | |
| 平成22年度 | 92 | 1,653 | 204 | 1,978 | 204 | 1,598 | | | 10 | 550 | 25 | 683 | |
| 平成23年度 | 94 | 1,617 | 203 | 1,555 | 203 | 1,117 | | | 10 | 498 | 28 | 621 | |
| 平成24年度 | 83 | 1,668 | 182 | 1,842 | 182 | 879 | | | 7 | 523 | 25 | 633 | |
| 平成25年度 | 83 | 1,643 | 184 | 1,135 | 184 | 1,022 | | | 7 | 599 | 23 | 850 | |
| 平成26年度 | 84 | 1,624 | 184 | 1,161 | 184 | 675 | | | 7 | 519 | 25 | 1,512 | |
| 平成27年度 | 96 | 1,674 | 184 | 1,327 | 184 | 719 | 24 | 149 | 8 | 717 | 43 | 1,455 | 仲町開館イベントを含む |
| 平成28年度 | 96 | 1,896 | 185 | 1,824 | 185 | 832 | 24 | 116 | 8 | 572 | 25 | 1,322 | 小平市立図書館開館40周年記念事業を含む |
| 平成29年度 | 96 | 1,630 | 186 | 1,446 | 186 | 644 | 24 | 101 | 8 | 681 | 33 | 1,277 | |
| 平成30年度 | 96 | 1,485 | 186 | 1,339 | 186 | 645 | 24 | 87 | 8 | 549 | 33 | 1,261 | 拡大おはなし会をスペシャルおはなし会に名称変更 |
| 令和元年度 | 87 | 1,425 | 99 | 559 | 99 | 440 | 94 | 663 | 8 | 676 | 32 | 1,418 | |
| 令和2年度 | 0 | 0 | 1 | 4 | 1 | 1 | 1 | 2 | 0 | 0 | 1 | 2 | 新型コロナウイルス感染症の影響により大幅減 |
| 令和3年度 | 0 | 0 | 4 | 9 | 4 | 5 | 28 | 82 | 8 | 102 | 8 | 76 | 新型コロナウイルス感染症の影響により例年より減 |
| 令和4年度 | 23 | 206 | 0 | 0 | 0 | 0 | 194 | 626 | 16 | 210 | 9 | 208 | |
| 令和5年度 | 94 | 993 | 0 | 0 | 0 | 0 | 191 | 927 | 16 | 472 | 23 | 423 | |
| 令和6年度 | 94 | 1,281 | 0 | 0 | 0 | 0 | 205 | 1,164 | 16 | 645 | 31 | 669 | |

※おはなし会の「4歳から小学生」の回は、平成27年度から仲町で開始し、令和元年度からは仲町に加え、中央でも実施している。

小平市子ども文庫連絡協議会 令和6年度事業報告

1 全体の主な活動

1. 文庫連協全体の主な活動

1) 総会 4/9 (中央図書館視聴覚室)

2) 役員会 4/9 5/7 6/4 7/2 9/3 10/1 11/5 12/3 1/7 2/4 3/4 3/25

(計12回)

3) 図書館との共催の講演会、講座など

3月1日(土) 講演会「AI時代における子どもの読書と学校図書館の役割を考える」

講師：福田孝子さん

参加者 49名

9月14日(土) 大人のためのおはなし会

参加者 7名

4) その他

6月13日(木) 大人のためのミニおはなし会(中央図書館：おはなし室)

参加者 4名 文庫 8名

6月13日(木) 「新小川西町図書館に望むこと」意見書提出

10月27日(日) 小金井公園コスモスまつり 絵本の読み聞かせ

参加者 110名(85組の親子) 文庫 8名

11月28日(木) 大人のためのミニおはなし会(花小金井図書館：おはなし室)

参加者 5名 文庫 8名

12月20日(金) 「第5次小平市こども読書活動推進計画(素案)への意見」提出

2月20日(金) 中央図書館「親子スペシャルデー」協力

3月29日(日) 小川公民館「春フェス」出張おはなし会協力

* 文庫案内チラシ検討委員会 6/25 11/26 1/28

2. 選本の会

7/9 1/14 (計2回)

子どもの本の学習会の時間内に会を設け、情報交換しながら文庫・学習会からの希望図書を選出し、図書館に購入を依頼

3. 学習会

1) 子どもの本の学習会

学習会（計6回）

5/14（火）季刊「こどもとしょかん」2023 春 177 から新刊紹介（2冊）

「知識の海」からの本の検討

高学年向け読み物のブックトーク（2冊）

7/9（火）季刊「こどもとしょかん」2023 春 177 から新刊紹介（1冊）

「知識の海」からの本の検討

高学年向け読み物のブックトーク（2冊）

選本

9/10（火）季刊「こどもとしょかん」2023 夏 178 から新刊紹介（2冊）

「知識の海」からの本の検討

高学年向け読み物のブックトーク（3冊）

11/12（火）季刊「こどもとしょかん」2023 秋 179 から新刊紹介（2冊）

「知識の海」からの本の検討

高学年向け読み物のブックトーク（2冊）

1/14（火）季刊「こどもとしょかん」2024 冬 180 から新刊紹介（2冊）

「知識の海」からの本の検討

高学年向け読み物のブックトーク（2冊）

選本

3/11（火）季刊「こどもとしょかん」2024 冬 180 から新刊紹介（1冊）

「知識の海」からの本の検討

高学年向け読み物のブックトーク（2冊）

・来年度の学習会の内容や進め方の話し合い

2) おはなしと読み聞かせの学習会（図書館と共催）

1.中央学習会（6回）

視聴覚室にて（5月、7月、9月、10月）

おはなし室にて（11月、2月）

講師：秋葉恵子先生

| 月 日 | 文庫実演者数 | 文庫参加者数 |
|----------|--------|--------|
| 5/21(火) | 4 | 21 |
| 7/16(火) | 4 | 22 |
| 9/17(火) | 4 | 21 |
| 10/15(火) | 4 | 20 |

| | | |
|----------|------|-------|
| 11/19(火) | 3 | 18 |
| 2/18(火) | 4 | 19 |
| 延べ人数 | 23 名 | 121 名 |

2. 自主学習会（図書館と共催）

| 図書館 | 月 日 | 文庫実演者数 | 文庫参加者数 | 参加者合計 |
|------|------------------|--------|--------|-------|
| 中央 | 5/16(木) 9/19(木) | 3 3 | 7 9 | 16 |
| 仲町 | 5/16(木) 2/20(木) | 3 3 | 10 9 | 19 |
| 花小金井 | 5/16(木) 10/17(木) | 3 3 | 6 8 | 14 |
| 小川西町 | 5/9 (木) 1/9(木) | 3 3 | 9 7 | 16 |
| 喜平 | 9/12(木) 2/13(木) | 4 3 | 8 10 | 18 |
| 上宿 | 5/15(水) 10/16(水) | 3 3 | 6 6 | 12 |
| 津田 | 6/6 (木) 10/3(木) | 3 3 | 14 15 | 29 |
| 大沼 | 6/5 (水) 10/2(水) | 3 3 | 10 9 | 19 |
| 延べ数 | 16 回 | 49 名 | | 143 名 |

3. 大人のためのおはなし会（図書館と共催）

第 72 回 中央図書館 おはなし室にて

9/14(土) 文庫実演者数 4 名

9/5 (木) リハーサル 文庫実演者数 4 名 文庫参加者数 14 名

4. おはなしを楽しむ会（文庫のみで）中央図書館おはなし室にて

12/17(火) 菅村慧子さんを偲んで 実演者数 8 名 参加者数 26 名

3/18(火) おはなしと読みきかせ組み合わせの学習会 実演者数 8 名 参加者数 21 名

5. 大人のためのミニおはなし会（文庫のみで）

6/13(木) 中央図書館おはなし室にて

実演者数 4 名 文庫参加者数 8 名 一般参加者数 4 名

11/28(木) 花小金井図書館おはなし室にて

実演者数 4 名 文庫参加者数 8 名 一般参加者数 5 名

3) 図書館問題学習会

4/16 (火) 指定管理者制度について

新小川西町図書館について

- 4/23 (火) 「新小川西町図書館に望むこと」検討
- 4/30 (火) 「新小川西町図書館に望むこと」素案作成
- 5/21 (火) 「新小川西町図書館に望むこと」素案修正のため、
近隣の市立図書館(6市)のおはなし会について調べる
- 5/28 (火) 「新小川西町図書館に望むこと」素案修正
- 6/11 (火) 「ユネスコ学校図書館宣言」について
学校図書館見学について
- 8/20 (火) 学校図書館見学にあたり、学校司書に伺いたいことの内容確認
- 9/10 (火) 小平第三小学校学校図書館見学 図書の授業(2年)見学
学校司書との面談
- 10/8 (火) 小平第三小学校学校図書館見学のまとめ
鈴木小学校学校図書館見学について
小平図書館友の会との交流について
- 10/29 (火) 鈴木小学校学校図書館見学 図書の授業(2年)見学
学校司書との面談
- 11/5 (火) 鈴木小学校学校図書館見学のまとめ
- 11/26 (火) 第5次小平市こども読書活動推進計画(素案)への意見検討
- 12/10 (火) 第5次小平市こども読書活動推進計画(素案)への意見検討
- 2/25 (火) 学校図書館見学のまとめ(一小*令和5年度に見学、三小、鈴木小)
来年度の活動計画について

4. 係

1) 交流会・行事係

- 4/23 (火) 全体交流会開催
- 5/21 (火) 子ども文庫まつり打ち合わせ
- 8/27 (火) 子ども文庫まつり打ち合わせ
- 9/24 (火) 子ども文庫まつり打ち合わせ
- 9/28 (土) 子ども文庫まつり開催

2) 広報係 実施せず

3) 託児係 実施せず

4) おはなしの会いとぐるまの係

1 図書館おはなし会への協力

| | |
|----|------|
| 中央 | 47 回 |
| 仲町 | 23 回 |

| | |
|------|------|
| 花小金井 | 23 回 |
| 小川西町 | 23 回 |
| 喜平 | 23 回 |
| 上宿 | 23 回 |
| 津田 | 23 回 |
| 大沼 | 23 回 |

| | |
|------------|-----------|
| よるのおはなし会 | 全館（各 1 回） |
| スペシャルおはなし会 | 全館（各 1 回） |

2 おはなし会の出前

| | |
|------------------------|------------------------------------|
| ・りんどう幼稚園 | 6、1 月（2 回） |
| ・津田保育園 | 5、6、7、9、10、11、12、1、2、3 月（10 回） |
| ・喜平保育園 | 6、9、10、11、1、2 月（6 回） |
| ・小川西保育園 | 5、6、7、10、11、1、2、3 月（8 回） |
| ・上宿保育園 | 5、6、9、10、11、12、1、2 月（8 回） |
| ・小川保育園 | 5、6、7、9、10、11、1、2 月（8 回） |
| ・大沼保育園 | 5、6、7、9、10、11、12、1 月（8 回） |
| ・仲町保育園 | 4、5、6、7、9、10、11、12、1、2、3（11 回） |
| ・花小金井保育園 | 5、6、7、9、10、11、12、1、2 月（9 回） |
| ・上水南保育園 | 4、5、6、7、8、9、10、11、12、1、2、3 月（12 回） |
| ・ ^{きらら} 雲母保育園 | 5、7、9、11、1、3 月（6 回） |
| ・鈴木小 | 5、6、11、12、1、2 月（6 回） |
| ・十四小 | 5、7、10、11、1、2 月（6 回） |
| ・学園東小 | 7、10、1 月（3 回） |
| ・四小 | 11 月（1 回） |
| ・花小金井小放課後子どもクラブ | 4、6 月（2 回） |
| ・十小学校で遊ぼう | 12、2、3 月（3 回） |

5. 図書館協議会

5/23 7/16 9/24 11/12 1/23 3/18（計 6 回）

6. 各文庫活動の報告

【はらっぱ文庫】

開催日数：27 回（30 周年お祝いの会、上水南保育園さくら組、ひまわり組文庫訪問）

利用者数：244 人

貸出冊数：253 冊

記録ノートより

*水曜日に雨が降るとがっかりしますが、いいことも。S君達が来てくれるからです。今日はM、Yちゃんが遅れて来たので、おはなし会を2回行いました。私のおはなしはまだ完全に仕がってはいなかったのですが、兄妹で聞いてくれてよかったです。次回はもうちょっと来てくれるといいですね。(5/1 小出)(おはなし会：鬼とちっちゃなブケッティーノ・カレーライス
クルミわりのケイト・かさどろぼう)

*子どもたちが目を合わせてよく聞いてくれたので嬉しかったです。たくさんの子どもがいて反応があるとやっぱりいいですね。(5/22 菅野 さくら組文庫訪問)
(おはなし会：アナンシと五・木はいいなあ)

*まだ梅雨だけど今日はいい天気！ 久しぶりに『いいおてんき』を読みました。みんな一生けん命聞いてくれました。夏らしい絵本で、読んで、そのあとにナスときゅうりの野菜をとることが出来たので良かったです。(7/3 井上)
(おはなし会：エパミナダス・いいおてんき)

*久しぶりにはらっぱ文庫さんで読み聞かせさせて頂くのでとても楽しみにしていた半面、とても緊張しました。マドレーヌは絵をじっくり見てもらいたいし、でも文が短いので良いペースでページをめくりたいと思っていましたが、まったくめくれず、ただただ焦ってしまいました。でも絵が美しく、また何度も読みたい絵本なので自分で声に出して読んでいこうと思います。冬のはじまりにいいなと思いました。(11/6 隅山)
(おはなし会：ヤギとライオン・げんきなマドレーヌ)

*ふたりのMちゃんに奥村さん、鈴木さんも参加してのおはなし会でした。M、Tちゃんが最後まで私の方を見て聞いてくれました。「このあいだはよく・・・」を省いておはなししました。小さなMちゃんに見つめられ楽しくおはなしができました。(11/20 池田)
(おはなし会：北風に会いに行った少年・わたし)

*久しぶりのKちゃん(赤ちゃんぶり)、2人のMちゃんが来て、うれしい1日でした。ほっこりあたたまりたく、ばばあちゃん選びました。マフラーと一緒に1年間をたどる内容だったので、みんな、それぞれの今年をふりかえられたかな・・・子どもたち、真剣なまなざしで嬉しかったです。(12/18 小坂)
(おはなし会：十二のつきのおくりもの・かさじぞう・ばばあちゃんのマフラー)

*菅野さんにアマゾンではらっぱ用のまゆのおはなしシリーズのすごろくを買ってもらい、Kちゃん、Mちゃんと大人たちでやって楽しかったです。Aちゃんは器械体操があるので4時半ごろ先に一人で帰りました。(2/19 内田)

(おはなし会：ぼく、にげちゃうよ・ぽとんぽとんはなんのおと)

*今日は、ロシアの昔話「うさぎのなみだ」を語りました。M、Tちゃんが目をぱちくりして聞いてくれたのがとても印象に残りました。(きつねがオオカミの声色で犬や羊をおどしている場面)あとの二人も頭の中で考えている様子がうかがえました。久しぶりにおはなしを語りましたが緊張気味でした。でも楽しかったです。(3/5 志賀)

(おはなし会：うさぎのなみだ・もりのひなまつり・クリスマスのはなし(小坂作絵本))

*30周年を祝う会 1/18 午後2時~4時 上水南公民館和室

参加人数(子ども15名、大人18名、はらっぱ文庫メンバー5名:計38名)

プログラム

- 1 手あそび あやとり、ごんべいさんの赤ちゃんがかぜひいた等 志賀
- 2 おはなし 『屋根がチーズでできた家』 小出
- 3 人形劇 『のはらうた』 人形劇サークル「ぽぽたむ」
(小坂、宮本、広瀬、広瀬Rくん(少3))
- 4 ゲーム 『アブラハムには七人の子』『ふれあいあそび』 内田
『チェッ、チェッ、チェッコリー』『誕生月ゲーム』 菅野
- 5 工作 『30周年記念タペストリー』 池田

好きな絵本、おはなしを紙に書き、タペストリーに貼る。

折り紙でハートを作り、タペストリーの上下に貼る。

*インフルエンザが大流行していたので、おやつは持ち帰り。池田さんが作ってくれた折り紙の箱をお土産にし、おやつので袋と一緒に入れる。

*30周年をふりかえっての展示：はらっぱ開庫を知らせる会、5周年、10周年、15周年、20周年、25周年、30周年のプログラム・記録ノート(大学ノート10冊)・写真・劇『てぶくろ』のかぶりもの(開庫を知らせる会、20周年で使用したもの)

30周年を祝う会は、みんなで協力しあい楽しいひと時でした。小坂さんたちの人形劇サークル「ぽぽたむ」が『のはらうた』を初演してくださり、会を盛り立ててくれました。今回、展示を初めてしましたが、参加された皆さんがゆっくり見てくださり嬉しかったです。地域の中のみんなの居場所として、本、おはなしを真ん中にこれからも活動を続けていきたいと思ひます。菅家係長、杉本さん、鈴木さんも会に参加して見守ってくださいました。

【あすなる文庫】

開庫日数：37回

利用者数：137人

貸出冊数：164冊

長く文庫をしていればこそ嬉しいことがありました。

小学3、4年生の時よく来ていた男の子が、20年ぶりに尋ねてきてくれたのです。今もエスレートに住んでいて文庫を忘れておらず、金曜の午後通りかかったのでやっと顔を出せたとのこと。

はじめは子どものお父さんがいらしたかと挨拶したのですが、三井君とわかり驚きました。現在プロのハープ奏者として活躍と聞きまたびっくり！機会があれば演奏しますよと優しく言ってくれる青年になっていました。保存している貸し出しカードを探し渡すと、こんな本を借りてると懐かしそうに見ていました。

おはなしノートから

6/21 「かえるの王さま」「ものぐさトミー」

雨でしたが 小3ふたり 小4 年長の女の子が来ました いつか聞いてほしいと思って準備していた「かえるの王さま」ができてよかったです 面白かった！と言 嬉しいです 「ものぐさトミー」もとても楽しそうに笑いながら聞いていました

9/27 「鳥吞爺」「おやすみなさいコッコさん」

小3ふたり 年長ふたり 幼児 にぎやかな日でした 「あやちゅうちゅう…」を覚えると皆で繰り返していました おまじないの言葉にしようと紙に書きとめ帰りました 「おやすみなさいコッコさん」も寝ないもんと繰り返しがあり小さい子にもぴったり 優しい絵本です

11/8 「ブレーメンの音楽隊」「ラチとらいおん」

小3ふたり 28才三井くん 3年生にちょうどいいお話でよく聞いていました。三井君はハープ奏者ですから音楽隊という言葉はよかったかな 聞き終わった後に集会所のホワイトボードに重なった動物音楽隊の絵を上手に描いていました 思わず写真に残すほど「ラチとらいおん」読んでいる最中にラチと同じ体操をして聞いていました

これからも子どもたちがリラックスできる時間と場所であり続けたいと思います。

小平市立図書館

中央図書館

小平市小川町 2 丁目 1 3 2 5 番地

042-345-1246

仲町図書館

小平市仲町 1 4 5 番地

042-344-7151

花小金井図書館

小平市花小金井 1 丁目 8 番 1 号

042-467-1215

小川西町図書館

小平市小川西町 4 丁目 1 0 番 1 3 号

042-343-1200

喜平図書館

小平市喜平町 3 丁目 3 番 1 8 号

042-325-1300

上宿図書館

小平市小川町 1 丁目 3 4 5 番地

042-344-3360

津田図書館

小平市津田町 3 丁目 1 1 番 1 号

042-341-1245

大沼図書館

小平市大沼町 7 丁目 1 番 1 7 号

042-342-2001

花小金井北分室（花小金井北公民館内）

小平市花小金井 5 丁目 4 1 番 3 号

042-463-8377

小川分室（小川公民館内）

小平市小川町 1 丁目 1 0 1 2 番地

042-345-3877

上水南分室（上水南公民館内）

小平市上水南町 1 丁目 2 7 番 1 号

042-325-4151

令和6年度 小平市立図書館事業概要

発 行 日 令和7年9月

編集・発行 小平市中央図書館
〒187 - 0032
小平市小川町2丁目1325番地
042-345-1246
E-mail tosyokan@city.kodaira.lg.jp